

2019年度（令和元年）

新潟市の教育

新潟市教育委員会

教育委員会ホームページ

[新潟市トップページ](#) > [市政情報](#) > [新潟市のご案内](#) > [組織案内](#) > [教育委員会](#)

[新潟市トップページ](#)

目 次

新潟市のあゆみ	1		
新潟市の概要等	2		
新潟市教育ビジョン			
計画の概要	4		
基本構想・基本計画	5		
NEXT5 & NEW5	7		
教育行財政			
教育委員	9		
教育委員会の機構	10		
教育予算	15		
令和元年度主要事業概要	17		
学校教育			
学校教育の方針	22		
新潟市の学校教育の重点	22		
I 小・中・中等教育学校（前期課程）			
・特別支援学校教育	23		
II 幼児教育	26		
III 高等学校教育	26		
学校図書館支援センター	27		
小・中学校の適正配置	29		
就学の援助・奨励	30		
学校保健	31		
学校給食	32		
施設整備の方針	33		
教員研修・教育相談			
教職員関係・教員研修	36		
総合教育センターの運営方針	37		
教育相談センターの運営方針	42		
特別支援教育サポートセンターの運営方針	45		
地域との協働			
地域と学校が協働する教育の方針	48		
青少年の健全育成・若者支援	50		
地域教育推進課	50		
若者支援センター	51		
芸術創造村・国際青少年センター	52		
生涯学習			
生涯学習振興の方針	55		
生涯学習センター	56		
公民館	59		
図書館	66		
文化財			
文化財の保護	79		
文化財センター	80		
《 資 料 》			
●令和元年度教育委員会関係職員数	82		
●市立学校園一覧	83		
●市立学校園施設状況	89		
●特別支援学級，特別支援学校設置状況	93		
●新潟市に所在する新潟市立以外の学校園	94		
●生涯学習関係施設一覧	95		
●平成30年度生涯学習関係施設の利用状況	97		
●文化財一覧	100		
●新潟市内指定・登録文化財件数表	106		
●体育施設一覧	107		

新潟市のあゆみ

新潟市は、面積 726.45 km²、人口 790,603 人、世帯数 340,320 世帯(平成 31 年 4 月末現在、住民基本台帳)の規模を擁する港町、商業都市、そして田園都市として、新潟県の行政・経済の中心地となっています。

地理的には、県の北西部に位置し、サンフランシスコ、天津、リスボンとほぼ同じ緯度にあります。日本海、信濃・阿賀野の両大河、福島潟、鳥屋野潟、ラムサール条約登録湿地である佐潟など、多くの水辺空間と自然に恵まれています。また、コハクチョウの越冬数は日本一を誇り、平成 26 年 10 月 16 日、新潟市の鳥に「ハクチョウ」が制定されました。

新潟市域に関する文献上の記述は、日本書紀の大化 3 年[647 年]の「^{ぬたりのき}淳足柵」設置が最初で、延長 5 年[927 年]の^{えんぎしき}延喜式に「^{かんぼらのつ}蒲原津」が記されています。「新潟」の地名は戦国時代から見られ、江戸時代には日本海海運の拠点都市として発展し、天保 14 年[1843 年]には江戸幕府の直轄地となり、安政 5 年[1858 年]の日米修好通商条約により、日本海側唯一の開港場に挙げられ、明治元年[1868 年]に開港しました。

明治 22 年[1889 年]4 月 1 日の市制施行時は戸数 10,062 戸、人口 43,911 人でした。以後、港を中心として石油精製業、機械工業が発展し、工業都市としての色彩を強めるとともに、大正 3 年に沼垂町と合併して、近代港湾を修築するなど目覚しい躍進を遂げてきました。更に昭和 6 年、上越線が開通し、新潟港は大陸と関東経済圏を結ぶ重要港となりました。昭和 30 年 10 月には大火、昭和 39 年 6 月には新潟地震と災害に見舞われましたが、これを乗り越え復興。この間隣接市町村と合併し、昭和 39 年 2 月に新産都市、次いで昭和 42 年 6 月には新潟港が特定重要港湾に指定されています。昭和 44 年 11 月には新潟東港が開港し、昭和 48 年に新潟空港が全国 8 番目の国際空港となり、昭和 57 年 11 月には上越新幹線が開通しました。

平成 8 年 4 月には中核市になり、平成 13 年 1 月に黒埼町と、平成 17 年 3 月 21 日及び 10 月 10 日に近隣 13 市町村との合併を経て、平成 19 年 4 月 1 日に政令指定都市になりました。歴史や文化財、郷土芸能、花や豊富な食材、豊かな自然など、さまざまな面でさらに魅力を加え、本州日本海側最大の都市として大きく飛躍しています。

教育・文化的環境としても、平成 17 年に「生涯学習センター」、平成 19 年に「ほんぽーと新潟市立中央図書館」、平成 23 年に「文化財センター」、平成 30 年 5 月には「新潟市芸術創造村・国際青少年センター(愛称:ゆいぽーと)」がオープンし、より充実した環境が整備されています。

また、平成 26 年 6 月にオープンした「いくとびあ食花」と、宿泊型農業体験施設「アグリパーク」を活用し、全国初の取組である「わくわく教育ファーム」が開始となりました。国内最大の水田面積を持つ大農業都市の特色を生かし、子どもたちが食育と農業体験を通じて豊かな心・生きる力を育むための取組を推進しています。

平成 29 年 4 月には県費負担教職員の給与負担をはじめ、教職員定数の決定及び学級編制基準の決定権限等について、新潟県から新潟市に移譲され、本市がより主体的で責任ある教育行政を行うことが期待されています。

◇新潟市の概要（平成31年4月末現在）

市制施行	明治22年4月1日	位置	極東 東経 139° 16' 01"
面積	726.45 km ²		極西 東経 138° 47' 03"
人口	790,603 人		極南 北緯 37° 40' 44"
男	380,772 人		極北 北緯 38° 01' 12"
女	409,831 人	広がり	東西 42.5km
世帯数	340,320 世帯		南北 37.9km

※人口、世帯数は住民基本台帳による。

◇人口の推移（平成元年～）

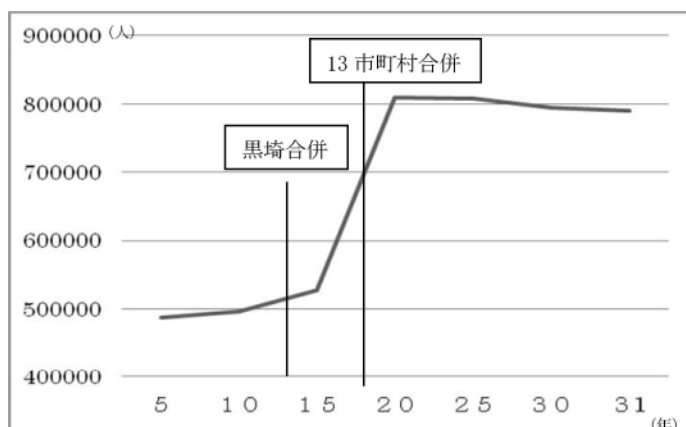

◇市立学校（園）数

小学校	106
中学校	56
高等学校	2
中等教育学校	1
幼稚園	10
特別支援学校	2

※分校除く

◇教育施設

教育委員会が現在所管している市立学校（園）を除くと、新潟大学教育学部の附属小・中・特別支援学校、県立の特別支援学校6校、私立中学校が3校あり、高校は県立18校、私立9校があり、大学は新潟大学をはじめとする7校、短期大学は日本歯科大学新潟短期大学などの4校がある。

生涯学習施設については、平成19年には「ほんぽーと新潟市立中央図書館」がオープンし、生涯学習センターをはじめ、公民館・図書館が市内各地にあり、さまざまな機会や場所において学習し、その成果を生かすことのできる環境があり、独自の活動や地域文化の振興に重要な役割を果たしている。

◇文化・スポーツ施設

本市では、平成20年4月1日から、文化及びスポーツに関しては市長の事務としている。

音楽文化会館・市民芸術文化会館・歴史博物館・文化財センターなど、市民にとって利用価値の高い施設が揃っており、文化的環境も充実している。平成25年には新潟市マンガ・アニメ情報館、新潟市マンガの家など、まちなかの空き店舗等を使って、マンガの世界を体感できるスペースが整備された。

体育施設については、平成26年2月に新潟アサヒアレックスアイスアリーナ(現・MGC 三菱ガス化学アイスアリーナ)がオープンし、野球場、テニスコートなどが各地にあるほか、陸上競技場、総合体育館など各種大会開催などに適した施設が充実しており、市民の健康づくり、体力向上のために盛んに利用されている。

平成28年9月には「アーツカウンシル新潟」を設立し、オリンピック文化プログラムに全市一体で取り組み、市民の文化芸術活動の活性化を図るとともに、国際観光の振興や経済活動の推進につなげ、その成果を継承し、持続的な文化創造都市の推進体制の構築を目指している。

新潟市 教育ビジョン

第3期実施計画
～NEXT&NEW～
(平成27～31年度)

平成27年3月

新潟市教育委員会

新潟市教育ビジョン ～計画の概要～

1 計画策定の趣旨

新潟市が目指すべき将来像を描く中で、次代の新潟を支え、世界にはばたく心豊かな子どもを育み、市民が学び育つ社会づくりのために、平成 18 年に「新潟市教育ビジョン 基本構想・基本計画」(以下、「教育ビジョン」)を策定し、新潟市の教育の方向とあり方を明確にしました。

第 3 期実施計画は、前期・後期実施計画の計画達成状況や社会情勢の変化などを踏まえ、平成 27 年度から平成 31 年度で実施する事業計画を示したもので、次代の新潟市を担う人づくりを推進する指針とします。

2 計画の期間

実施計画の期間は、平成 27 年度から 31 年度までの 5 か年とし、教育ビジョン基本構想・基本計画に基づいて実施します。

3 計画の対象事業

教育委員会が現在所管している、市立幼稚園・小学校・中学校・高等学校・中等教育学校・特別支援学校における教育と、幼児から高齢者までの生涯学習全般において、「教育ビジョン」の基本施策に基づいて取り組まれる事業を対象にしています。

4 計画の構成

本計画は、「NEXT5&NEW5」と「施策別計画」により構成されます。

(1) NEXT5&NEW5

「教育ビジョン」を具体化していくにあたり、第 3 期実施計画の 5 年間(平成 27～31 年度)に、後期実施計画を見直して重点的に取り組む 5 つの方向を示す施策を「NEXT5」、新たな視点で取り組む具体的な施策を「NEW5」としました。

(2) 施策別計画

「教育ビジョン」では、13 の基本施策を展開することとしています。

施策別計画は、この 13 の基本施策を実現するために、計画期間に取り組む事業を 54 の施策別に分類したものです。

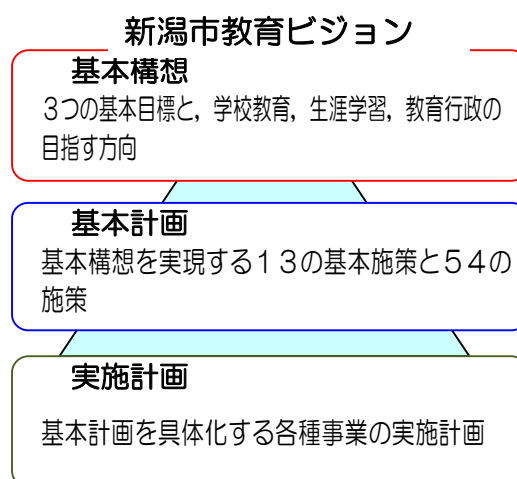

教育ビジョン基本構想

1 基本目標

- 学力・体力に自信をもち、世界と共に生きる心豊かな子ども
- 生涯を通じて学び育つ、創造力と人間力あふれる新潟市民
- 自立した学びと開かれた学びを支援する学習環境

2 目指す方向

(1) 学校教育の方向

- 自分の力に自信をもち、地域を誇れる子ども
- 「授業力」「組織マネジメント力」「人間力」を備え、市民感覚に富んだ教師
- 校種間、学校間連携と外部の力を活かした学校づくり
- 地域・保護者・学校が共に学校教育を考える参画型システムの深化

(2) 生涯学習の方向

- 公民館や図書館などの学びの場を核とした、絆づくりと活力あるコミュニティの形成
- 現代的・社会的課題やライフステージなど一人一人の多様なニーズに応じた学習機会の充実
- 学校での地域活動拠点づくりや職員の資質向上など、生涯学習・社会教育の推進を支える基盤整備

(3) 教育行政の方向

- 生涯にわたる教育や学習に対するニーズと課題に対応する現場を重視した体制づくり
- 学・社・民の融合による教育の推進と学びのセーフティネットの構築
- 地域(区)の特色を磨き、伸ばす、学びと育ちへの支援

基本構想の構造図

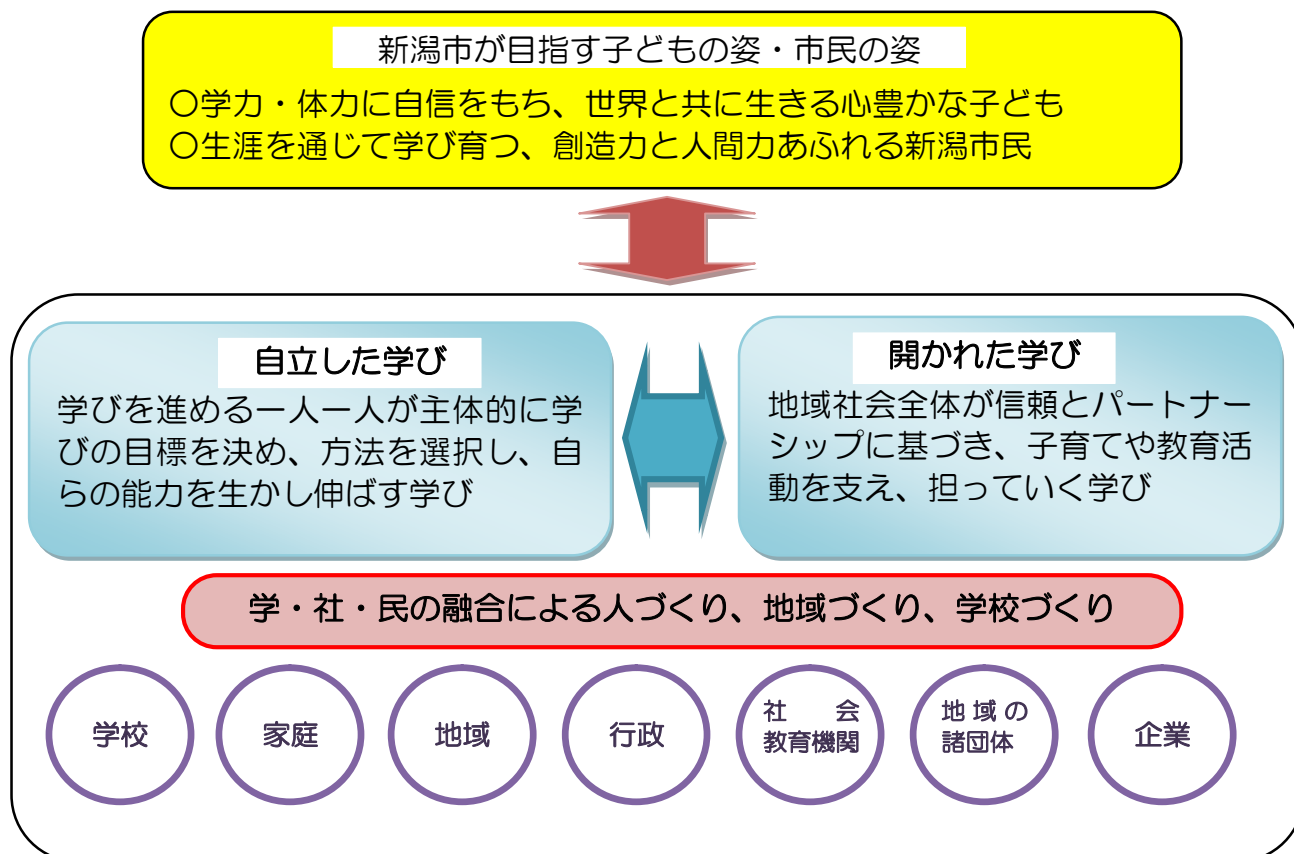

教育ビジョン基本計画

【基本的な考え方】学・社・民の融合による人づくり、地域づくり、学校づくり

基本施策(13)	施策(54)	NEXT&NEW
1. 確かな学力の向上	1-1 社会の変化や新たな課題に対応できる教育の推進	NEXT
	1-2 学び続ける資質・能力を育むキャリア教育の推進	
	1-3 基礎・基本を身に付ける教育の推進	NEXT
	1-4 アグリ・スタディ・プログラムの推進	NEXT
	1-5 学習習慣の定着	
	1-6 読書活動の推進と新聞活用の充実	NEXT
2. 豊かな心と健やかな身体の育成	2-1 いのちの教育・心の教育の推進	
	2-2 一人一人の成長を促す生徒指導の推進	NEXT
	2-3 体験活動・ボランティア活動の充実	
	2-4 文化・芸術活動体験の推進	
	2-5 体力づくりの推進	
	2-6 健康づくりの推進	
	2-7 食育の推進	
	2-8 青少年の健全育成の推進	
3. 創造性に富み、世界と共に生きる力の育成	3-1 地域学習の充実	
	3-2 外国語教育・国際理解教育の充実	NEW
	3-3 情報教育の充実とICTを活用した教育の取組	NEW
	3-4 主体的な取組を促す環境教育の推進	
	3-5 海外帰国・外国人児童生徒への教育の推進	NEW
4. 共生社会の実現を目指すインクルーシブ教育システムの推進	4-1 子ども一人一人のニーズと課題に対応した特別支援教育の推進	NEW
	4-2 特別支援教育のサポート体制の推進	
	4-3 早期からの就学相談・支援の充実	NEW
5. 校種間・学校間連携を活かした特色ある学校・園づくり	5-1 新潟市にふさわしい小中一貫した教育の取組	NEW
	5-2 幼児教育の充実と幼保小連携の推進	NEW
6. 人権を守り共に支え合う社会の推進	6-1 人権教育、同和教育の推進、男女平等教育の推進	
	6-2 交流・体験活動の推進	
7. 家庭教育の充実と子育て支援	7-1 家庭教育充実への支援	
	7-2 子育て支援の充実	
8. 生涯を通じて学び育つ学習機会の充実	8-1 主体的な学習を支えるシステムづくり	
	8-2 学び育つ各世代への支援	NEXT
	8-3 地域における生涯学習活動への支援	
9. 地域と学校・社会教育施設が協働する教育の推進	9-1 地域と共に歩む学校づくりの推進	NEXT
	9-2 広報広聴活動の推進	
	9-3 学校・地域・NPO等の協働の推進	
	9-4 高等教育機関及び企業との連携推進	NEW
	9-5 子ども・保護者・地域住民の学校運営への参画	
	9-6 市民の生涯学習施設運営への参画	
10. 学びのセーフティネットの構築に向けた取組の推進	10-1 防災・安全教育の充実	NEW
	10-2 保護者や地域と連携した安心な学校づくりの推進	
	10-3 安全な学校施設	
	10-4 学びを支援する体制の整備と充実	NEW
11. 学校教育・生涯学習環境の基盤整備	11-1 効果的な指導を支援する施設設備の充実	NEW
	11-2 コミュニティの拠点としての学校整備	
	11-3 学校施設の整備	
	11-4 生涯学習施設を核とした学習環境の整備	
12. 市民に信頼される教育関係職員の育成	12-1 教育関係職員の研修プログラムの充実	NEXT
	12-2 教職員への支援体制の充実	
	12-3 信頼される教職員の採用・登用・配置	
	12-4 教育関係職員の人事管理の適正化	
13. ニーズと課題に応える教育行政の創造	13-1 新潟らしい教育改革の推進	NEW
	13-2 効果的・効率的な執行体制の整備	
	13-3 教育情報の収集と発信	
	13-4 学校適正配置	
	13-5 教育施策の管理と適切な評価	

表中の「NEXT&NEW」欄のNEXTの表記は、「NEXT5」に該当する施策を表し、NEWの表記は「NEW5」に該当する施策を表す。

NEXT5&NEW5

～平成27年度から31年度までの重点的な取組～

「教育ビジョン」を具体化していくにあたり、第3期実施計画の5年間に重点的に取り組む5つの方向と新たな視点で取り組む具体的な5項目を「NEXT5 & NEW5」として示しました。

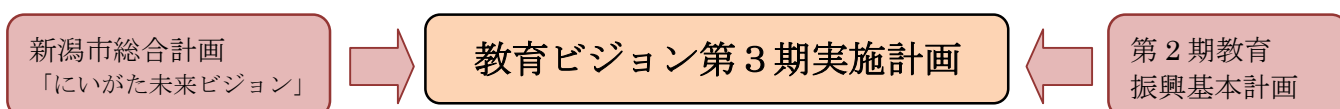

教育ビジョン 基本構想・基本計画

《NEXT5》・・・後期実施計画の見直しを行ったうえで重点的に取り組む5つの方向

- 学・社・民の融合による教育を推進します。
- 確かな学力・豊かな心・健やかな身体を育む教育を進めます。
- 子どもの読書活動を推進するとともに、市民が自ら課題解決を図るための読書環境を充実していきます。
- 子育てや各世代の学びに対する支援に努め、地域の教育力の活用を推進します。
- 市民から信頼される学校・教育機関となるよう、人材の育成と職場の環境整備を進めます。

《NEW5》・・・新たな視点で取り組む具体的な5項目

- 未来の新潟を担う子どもたちの生きる力の育成のため、校種間の連携をさらに強めます。小中学校においては、一貫した教育への取組を始めます。また、幼保小連携の充実を図りながら新潟市における幼児教育の方向性について検討を進めます。
- 世界と共に生き創造性を発揮する新潟の子どもや市民の育成を目指し、コミュニケーション能力向上とICT活用への取組を進めます。
- 学校や公民館・図書館などにおいて、多様なニーズに応じた学習機会の充実を図るため、企業や民間団体と連携する取組を始めます。
- 共生社会の実現を目指すインクルーシブ教育システムの構築に向けた取組を始めます。
- ニーズと課題に迅速に対応できる教育行政のシステムづくりと学びのセーフティネットの整備を進めます。

教育行財政



西蒲区教育ミーティングの様子

教育委員

教育委員名簿

職名	氏名	就任年月日	職名	氏名	就任年月日
教育長職務代理者	佐藤 久栄	H26.7.15	委員	上田 晋三	H28.4.1
委員	田中 賢一	H28.10.1	委員	渡邊 節子	H29.4.1
委員	山倉 茂美	H29.4.1	委員	小野沢 裕子	H30.4.1
委員	市嶋 洋介	H30.4.1	委員	渡邊 純子	H31.4.1

教育委員の取組

1 教育委員の担当区制

平成26年度、新潟市教育委員会独自の取組として、教育委員を6人から9人※に増員し、担当区制を導入しました。平成27年度から2人で2区を担当しています。

※地教行法改正により、平成27年4月から教育委員は8人

また、全ての区に「教育支援センター」が設置され、従来の教育事務所で行っていた業務に加え、区担当教育委員の活動のコーディネートを行っています。

2 教育ミーティングの開催

平成26年度から、「区教育ミーティング」および「中学校区教育ミーティング」を開催しています。

区教育ミーティング

区担当教育委員が、区自治協議会委員と懇談を行い、区における教育の特徴や課題について話し合い、市全体の教育行政に反映させる取組です。

各区年2回、計16回開催します。

中学校区教育ミーティング

区担当教育委員が、中学校区内の小学校・中学校のPTA、教員、地域教育コーディネーター、コミュニティ協議会等の代表、公民館と、取組や連携について話し合い、地域全体で子どもを育てる体制づくりにつなげます。3年間で、市内56中学校区を一巡します。

3 教育委員の主な活動

○会議・懇談会等

- ・教育委員会定例会(毎月1回)
- ・教育委員会臨時会(年3～4回程度)
- ・教育ミーティング
- ・総合教育会議
- ・教科書採択等の勉強会
- ・指定都市教育委員・教育長協議会等
- ・小中学校PTA連合会との懇談会
- ・国・県教委主催の会議・研修会等

○視察

- ・マイスター公開授業
- ・ウエルカム参観日(パートナーシップ事業)

○その他行事

- ・小・中学校教員採用選考検査確認
- ・市立学校園長全体研修会
- ・学校周年事業等式典、高等学校・特別支援学校卒業式への出席
- ・成人式

教育委員会の機構

- ・教育長 前田 秀子 ・教育長職務代理者 佐藤 久栄
- ・委員 上田 晋三 ・委員 田中 賢一 ・委員 渡邊 節子 ・委員 山倉 茂美
- ・委員 小野沢裕子 ・委員 市嶋 洋介 ・委員 渡邊 純子

事務局

教育長 前田 秀子

教育次長(学校教育担当) 高居 和夫

教育次長(学校管理・生涯学習担当) 古保 泰規

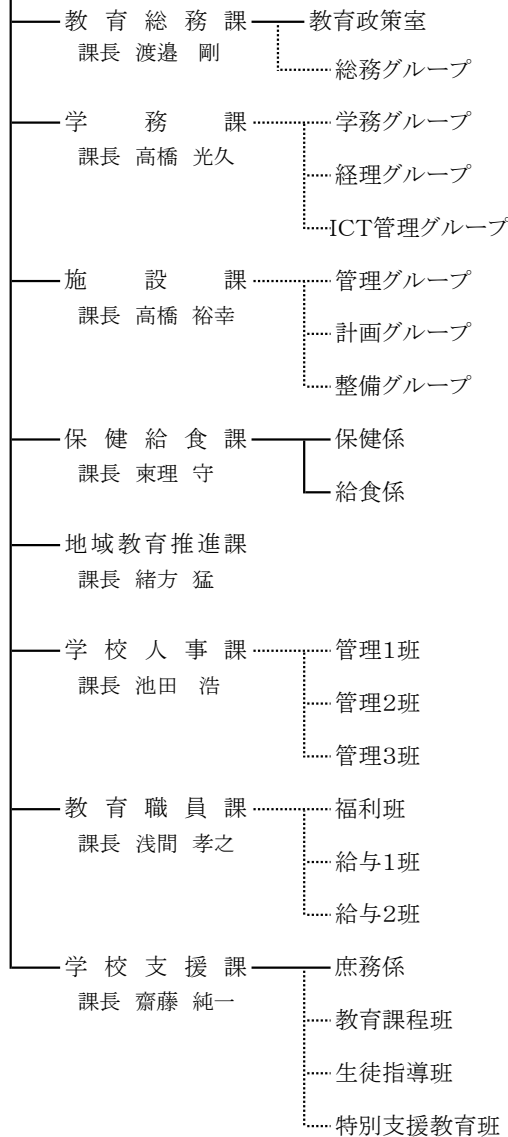

教育機関等

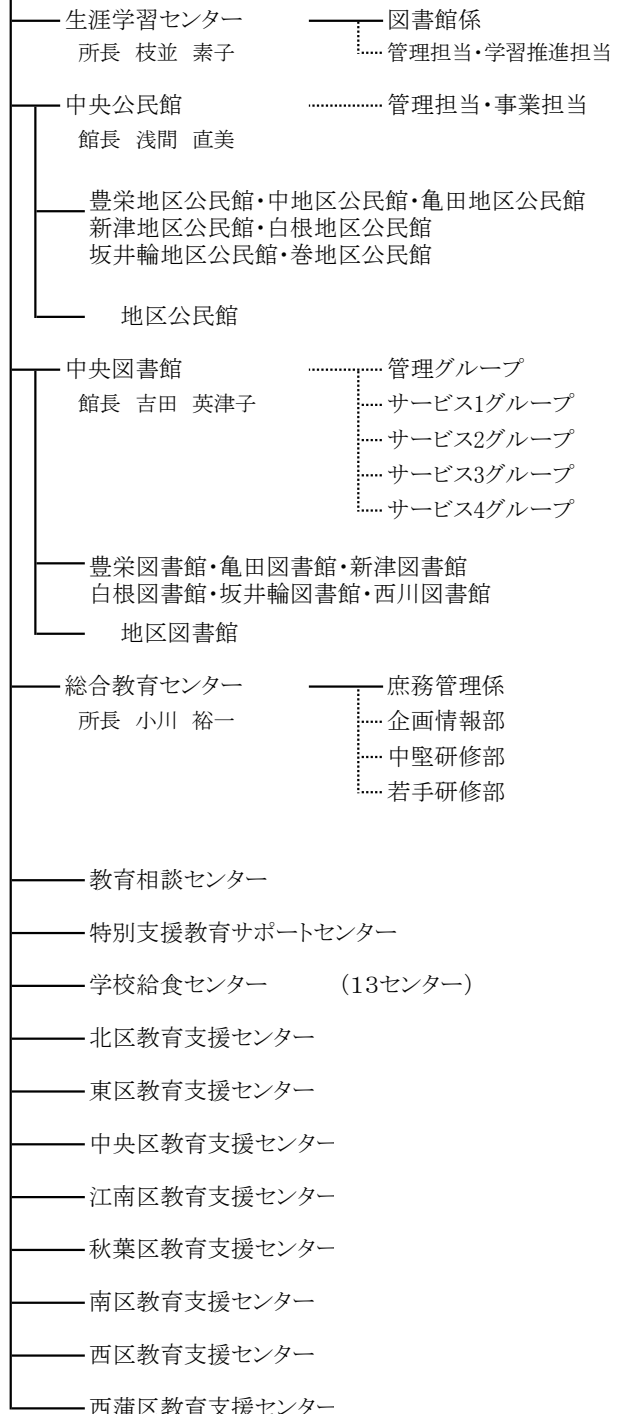

市立学校(分校は除く)

- 小学校 106校
- 中学校 56校
- 高等学校 2校
- 中等教育学校 1校
- 幼稚園 10園
- 特別支援学校 2校

事務分掌

所 属	主な分掌事務
教育総務課	<p>(1)教育委員会の会議に関する事。 (2)陳情及び請願の総括に関する事。 (3)教育行政に関する相談窓口に関する事。 (4)公印に関する事。 (5)儀式及び褒（ほう）章に関する事。 (6)秘書に関する事。 (7)教育予算の取りまとめに関する事。 (8)規則等の制定及び改廃並びに公示に関する事。 (9)組織及び事務管理に関する事。 (10)職員団体との連絡調整に関する事（学校人事課の所管に属するものを除く。）。 (11)文書の收受，発送及び保存に関する事。 (12)教育委員会職員（学校園に勤務する職員を除く。以下「職員」という。）の定数及び配置に関する事。 (13)職員の任免，分限，懲戒及び服務に関する事。 (14)職員の研修に関する事。 (15)教育委員の報酬及び費用弁償に関する事。 (16)教育施策の企画，総合調整に関する事。 (17)教育ビジョンの進行管理に関する事。 (18)教育広報紙その他広報広聴に関する事。 (19)新潟市立学校適正配置審議会に関する事。 (20)市立学校の適正配置に関する事。 (21)通学区域に関する事。 (22)教育支援センターの管理及び連絡調整に関する事。 (23)総合教育会議の運営に関する事。 (24)他の課及び機関の所管に属しないこと。</p>
学務課	<p>(1)就学事務に関する事。 (2)就学援助(医療費に係るものを除く。)に関する事。 (3)教科書給与に関する事。 (4)市立高等学校，中等教育学校後期課程及び幼稚園の授業料等の徴収に関する事。 (5)奨学金等に関する事。 (6)旧奨学金に関する事。(江南区，秋葉区，南区及び西蒲区の教育支援センター所管の返還事務を除く。)(7)学校予算の配当及び経理(施設課及び保健給食課の所管に属するものを除く。)に関する事。 (8)学校の用に供する物品(施設課及び保健給食課の所管に属するものを除く。)の整備に関する事。 (9)学校教育の情報化の推進に関する事。</p>
施設課	<p>(1)学校施設の管理に関する事。 (2)学校施設に係る予算の配当及び経理に関する事。 (3)学校の用に供する教育財産の取得及び廃止に関する事。 (4)学校施設の整備計画に関する事。 (5)学校の用に供する財産の取得計画に関する事。 (6)学校施設建設に係る物品(保健給食課の所管に属するものを除く。)の整備に関する事。 (7)学校施設の環境対策に係る関係機関との連絡調整に関する事。 (8)学校施設の建築及び改修に係る企画調整に関する事。 (9)学校施設の建築及び改修に関する事。 (10)学校施設の電気設備の整備及び改修に関する事。 (11)学校施設の衛生設備，空気調和設備等の整備及び改修に関する事。</p>

所 属	主な分掌事務
保健給食課	(1)学校保健及び学校給食の計画，指導及び管理に関する事。 (2)独立行政法人日本スポーツ振興センターに関する事。 (3)医療費に係る就学援助に関する事。 (4)学校給食予算の配当及び経理に関する事。 (5)学校給食の用に供する物品の整備に関する事。 (6)給食調理員の研修に関する事。 (7)学校給食センターの管理及び連絡調整に関する事。 (8)学校保健に関する団体との連絡調整に関する事。
地域教育推進課	(1)青少年教育の推進に関する事。 (2)青少年の健全育成及び非行防止に関する事。 (3)社会環境浄化の調査及び啓発に関する事。 (4)成人団体及び青少年育成団体への支援並びに関係機関との連絡調整に関する事。 (5)旧青少年三川自然の森，旧大畑少年センター，入徳館野外研修場，芸術創造村・国際青少年センターに関する事。 (6)地域と共に歩む学校づくりの推進に関する事。 (7)学校施設の地域開放に係る企画，調整及び実施に関する事。 (8)学校開放に係る使用料の徴収に関する事。
学校人事課	(1)教職員の定数及び配置に関する事。 (2)教職員の任免，分限，懲戒，服務その他身分に関する事。 (3)学級編制に関する事。 (4)教育職員の採用選考に関する事。 (5)教職員の昇任の選考に関する事。 (6)教育職員の勤務時間その他勤務条件に関する事。 (7)教職員の労務管理に関する事。 (8)教職員の人事評価に関する事。 (9)教職員の研修の調整に関する事。 (10)教職員の組織する職員団体との連絡調整に関する事。 (11)教職員の人事管理及び学校の安全管理に関する事。 (12)教職員の叙位及び叙勲に関する事。
教育職員課	(1)教職員及び職員の福利厚生に関する事。 (2)公立学校共済組合に関する事。 (3)教職員及び職員の安全衛生に関する事。 (4)教職員及び職員の健康管理に関する事。 (5)教職員及び職員の雇用保険，厚生年金等に関する事。 (6)教職員及び職員の公務災害補償に関する事。 (7)教職員及び職員の給与及び旅費に関する事。 (8)教職員及び職員の退職手当及び児童手当に関する事。 (9)教職員及び職員の被服貸与に関する事。 (10)教職員住宅の管理に関する事。
学校支援課	(1)教育課程の編成及び実施の指導に関する事。 (2)教科書その他の教材に関する事。 (3)市立高等学校及び中等教育学校の入学者選抜に関する事。 (4)教育相談センター及び特別支援教育サポートセンターの管理及び連絡調整に関する事。 (5)特別支援教育に関する事。

所 属	主な分掌事務
生涯学習センター	<p>(1)生涯学習推進施策の調整に関する事。 (2)生涯学習施設の整備に係る連絡調整に関する事。 (3)生涯学習に関する調査及び研究に関する事。 (4)文化財の保護事務の連絡調整に関する事。 (5)博物館の登録等の連絡調整に関する事。 (6)社会教育委員に関する事。 (7)施設等の維持管理に関する事。 (8)使用料の徴収に関する事。 (9)生涯学習に係る情報の収集、提供及び相談に関する事。 (10)生涯学習ボランティアの育成及び支援に関する事。 (11)市民大学に関する事。 (12)生涯学習支援事業(市民大学を除く。)の企画及び実施に関する事。 (13)社会教育団体の育成に関する事。 (14)図書館資料の選択収集、整理及び保管に関する事。 (15)図書館資料の館内閲覧及び館外貸出しに関する事。 (16)読書の相談に関する事。 (17)読書会等の実施及び奨励に関する事。 (18)国際友好会館の管理に関する事。</p>
中央公民館	<p>(1)公民館の総括及連絡調整に関する事。 (2)公民館運営審議会に関する事。 (3)公民館活動協力員に関する事。 (4)施設等の維持管理に関する事。 (5)使用料の徴収に関する事。 (6)生涯学習に係る情報の収集、提供及び相談に関する事。 (7)生涯学習ボランティアの育成及び支援に関する事。 (8)本市全域及び中央区に係る事業の企画、調整及び実施に関する事。 (9)青少年教育の推進及び青少年健全育成に関する事。 (10)青少年の非行防止に関する事。 (11)青少年育成団体への支援及び関係機関との連絡調整に関する事。 (12)白根学習館及び西川学習館に関する事。 (13)中央公民館における事業及び他の公民館で行うことが不相当と認められる事業の企画及び実施に関する事。 (14)社会教育関係団体の育成に関する事。</p>
中央図書館	<p>(1)図書館の統括及び連絡調整に関する事。 (2)図書館の予算及び決算に関する事。 (3)施設等の維持管理に関する事。 (4)使用料の徴収に関する事。 (5)図書館協議会に関する事。 (6)図書館施策の企画及び調整に関する事。 (7)図書館に関する調査及び研究に関する事。 (8)図書館情報システムに関する事。 (9)図書館資料の収集、整理及び保存に関する事。 (10)図書館資料の館内閲覧及び館外貸出しに関する事。 (11)資料及び情報の調査及び相談に関する事。 (12)読書活動の推進及び支援に関する事。 (13)分室に関する事。 (14)学校図書館の支援に関する事。 (15)学校その他教育機関との連携に関する事。 (16)西川多目的ホールに関する事。 (17)他の図書館の所管に属しないこと。</p>

所 属	主な分掌事務
総合教育センター	(1)学校教育関係職員の研修の実施に関する事。 (2)教育内容及び教育方法の研究及び調査に関する事。 (3)科学教育の振興に関する事。 (4)研究成果の普及に関する事。 (5)学校教育に関する資料の収集及び整備に関する事。 (6)植物資料室に関する事。
教育相談センター	(1)児童及び生徒の教育相談に関する事。 (2)青少年の相談に関する事。 (3)適応指導教室の運営に関する事。 (4)夜間学習・進路相談室の運営に関する事。 (5)訪問教育相談に関する事。 (6)学校教育における教育相談及び生徒指導の援助に関する事。 (7)青少年問題の調査、研究及び研修に関する事。 (8)分室に関する事。 (9)施設等の維持管理に関する事。
学校給食センター	(1)給食の用に供する資材の購入に関する事。 (2)給食の調理、配分及び衛生管理に関する事。 (3)施設等の維持管理に関する事。 (4)受配校との連絡調整に関する事。 (5)その他学校給食に関する事。
特別支援教育 サポートセンター	(1)特別な教育的支援を必要とする児童及び生徒の相談及び指導に関する事。 (2)幼児及び青少年の相談に関する事。 (3)学校が行う特別支援教育への支援並びに教員の指導及び研修に関する事。 (4)保護者、住民等に対する特別支援教育の理解の推進に関する事。 (5)特別支援教育に関する調査、研究並びに情報の収集及び提供に関する事。
各区 教育支援センター	(1)所管区域の学校の適正配置に関する事。 (2)所管区域の学校の通学区域に関する事。 (3)学区外就学等に関する事。 (4)就学援助申請の取りまとめに関する事。 (5)奨学金等の受付に関する事。 (6)旧奨学金の返還事務に関する事(江南区、秋葉区、南区及び西蒲区のエデュケーションセンターに限る。)。 (7)所管区域に所在する教職員住宅の管理に関する事(南区及び西蒲区のエデュケーションセンターに限る。)。 (8)所管区域の学校の調査の取りまとめに関する事。 (9)所管区域の教育課程の実施の支援に関する事。 (10)就学支援に関する事。 (11)教育相談に関する事。 (12)スクールバスの管理及び運行に関する事(東区及び中央区のエデュケーションセンターを除く。)。 (13)外国語指導助手の手続き、生活支援等に関する事。 (14)通学に対する補助に関する事(北区、南区及び西蒲区のエデュケーションセンターに限る。)。 (15)地域と共に歩む学校づくりの推進に関する事(地域教育推進課の所管するものを除く。)。 (16)区における教育委員の活動に関する事。

教育予算

●平成31年度 新潟市一般会計予算

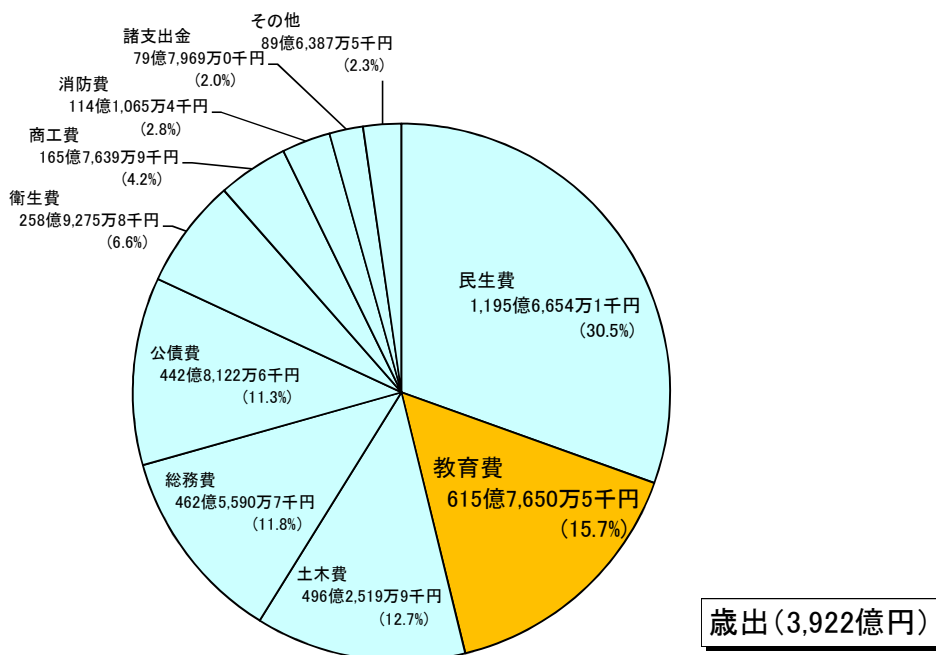
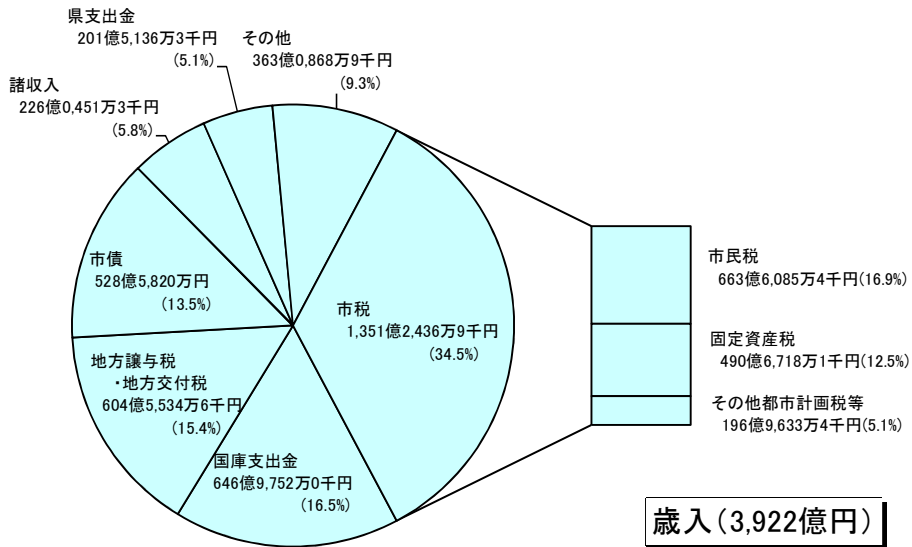

●教育予算 (615億7,650万5千円)

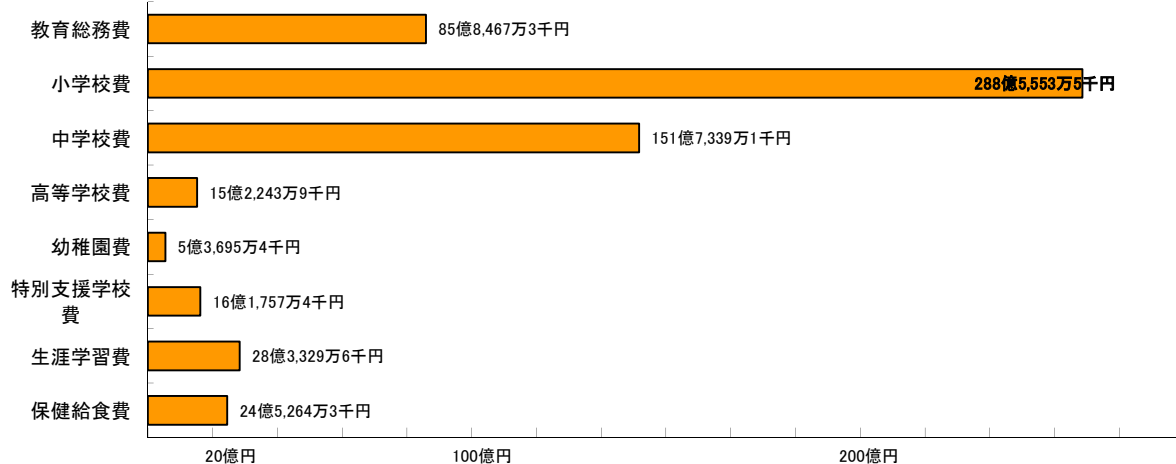

●教育費予算の推移

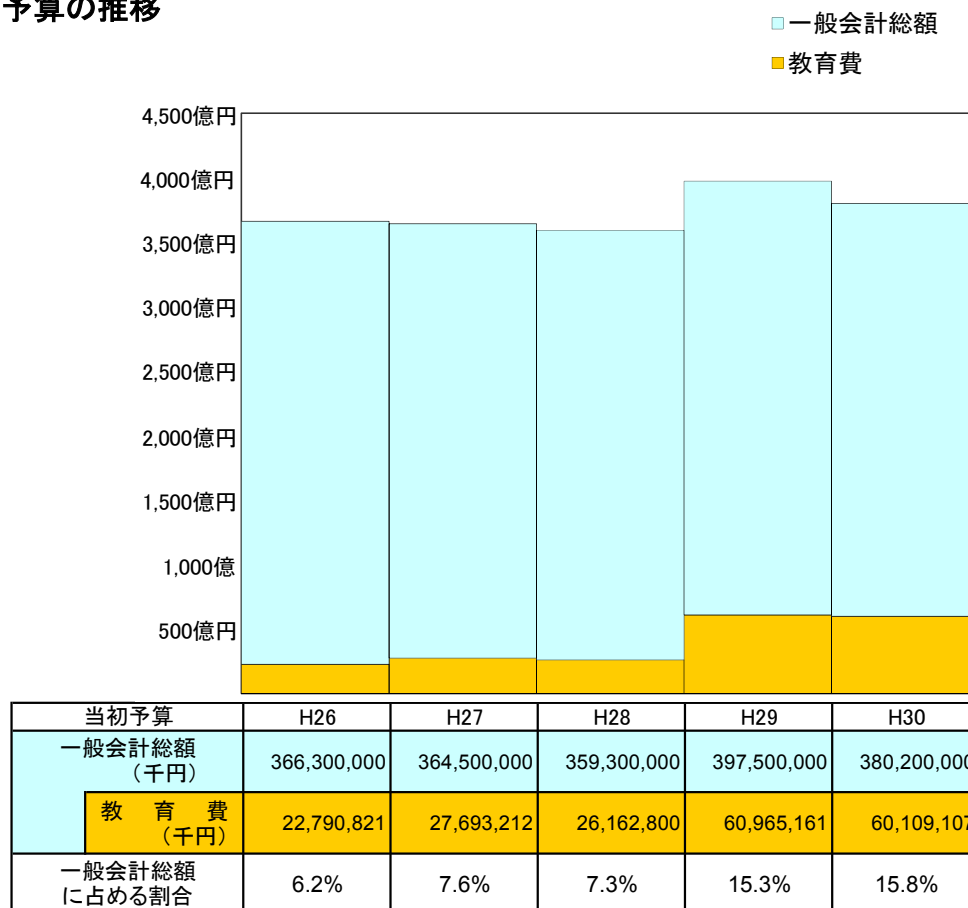

●学校管理費の就学(園)者1人当たり予算(人件費・工事費を除く)

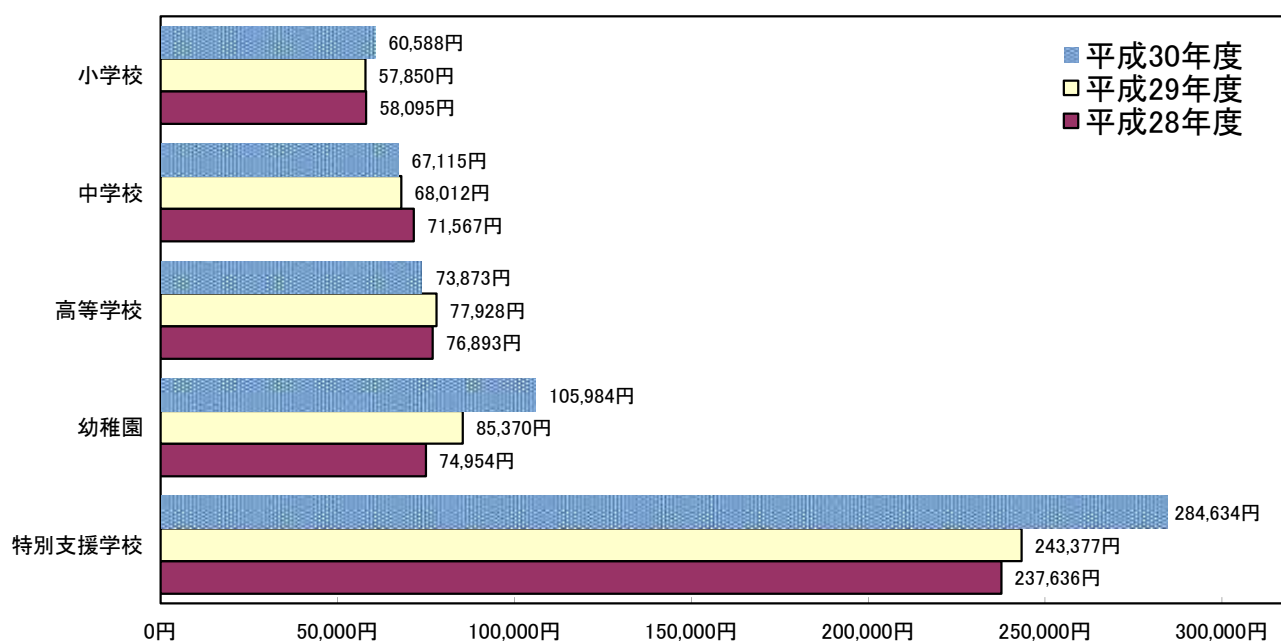

※中等教育学校の生徒数は高等学校に含めて算出

令和元年度主要事業概要

◇教育行政

事業名	事業の内容	予算額(千円)
教育ビジョンの適正な推進	教育ビジョン第3期実施計画に盛り込まれた施策の着実な実行を図るため、適切な施策評価を実施して、教育ビジョンの進行管理を行う。	1,420

◇学校教育

○学力の充実と健やかな心身の育成

事業名	事業の内容	予算額(千円)
学力向上対策事業	全国的な学力調査等を活用し、市の学力実態を把握する。 学習支援員の活用 学力向上研修等の実施	10,300
アフタースクール学習支援事業	市立中学校において放課後の時間等を活用した学習支援の場を設け、その取り組みを支援する。	6,182
学習習慣の定着と読書活動の推進	読書活動、学校図書館活用の推進・充実を図る。	121
スクールガードリーダー配置事業	警察官OBを各区に配置し、子どもの見守り隊等と連携しながら、児童生徒の安全安心な登校を確保する。	2,016
カウンセラー等活用事業	専門的な知識と経験を有するスクールカウンセラー等を学校へ派遣し、いじめ・非行等問題行動や不登校の解消を図る。	54,951
体力づくりの推進費	運動の大切さを知り、楽しさを味わうことのできる環境を整え、子どもの健やかな体を育む。 ・部活動指導員配置事業 ・中学校部活動エキスパート・サポーター活用事業 ・体力向上・運動教育の推進	12,145
「防災教育」学校・地域連携事業	各学校が行う防災教育の内容が、家庭や地域と連携した実践的な取組となるよう支援する。 平成27年度～31年度で市内の全小・中・中等教育・特別支援学校で実施する。 平成31年度は32校で実施する予定。	9,477
国際交流推進事業	姉妹・友好都市と市内小・中・高等学校の児童生徒の派遣による相互交流を実施し、国際理解教育を推進する。	2,629
外国語指導助手配置事業	国際理解教育を推進する学習の一環として、各校に外国語指導助手(ALT)を配置し、外国語教育に積極的に取り組む学校を支援する。	49,263
環境学習充実事業	子どもたちが緑とふれあう機会を増やすため、校地内緑化の推進を支援する。	1,200
特別支援教育の充実(特別支援教育支援員配置分)	小・中学校の特別支援学級及び通常学級に支援員を配置し、障がいのある児童生徒の学校生活を支援する。	464,674
特別支援教育サポートネットワーク事業	発達障がいのある子どもたちへの適切な教育支援を行う。 ・特別支援教育サポートセンターにおける相談・研修等支援 ・合理的配慮セミナーの実施	705
就学援助事業	経済的に就学困難な児童生徒の保護者に対し、学用品費、給食費等小中学校での就学に必要な経費の一部を助成する。	1,042,763
避難者就学援助事業	東日本大震災により本市に避難し小中学校に通う、経済的に就学困難な児童生徒の保護者に対し、就学に必要な経費の一部を助成する。また、市立幼稚園に通う避難園児の保護者に対し、授業料の減免及び給食費の助成を行う。	17,338

事業名	事業の内容	予算額(千円)
特別支援教育 就学奨励費	小中学校の特別支援学級及び特別支援学校に就学する児童生徒の保護者に対し、学用品費、給食費、通級費等就学に必要な経費の一部を助成する。	61,347
奨学金貸付事業	高等学校から大学院までを対象とした奨学金制度 社会人を対象とした奨学金制度	137,791
入学準備金貸付事業	経済的理由により高等学校等への入学時の費用の負担が困難な者を支援するため、必要な学資(入学準備金)を貸付ける。	6,236
学校医の配置・ 各種健康診断事業	市立学校・幼稚園の児童生徒・園児の健康を保持するため、学校医を配置し各種健康診断を行う。	175,076
児童生徒の生活習慣 病予防対策事業	児童生徒自身が体の状態を客観的に知り、より健全な生活習慣を身につけるため、啓発活動を行うとともに、小4と中1の希望者に対して健診(血液検査、血圧・脈拍測定、身長・体重・腹囲測定)を実施する。	7,041
食物アレルギー対策 事業	アレルギー疾患に対する健康管理及び緊急時の対応について研修会を開催する。	77
食育推進事業	スクールランチ実施校等に栄養士資格を有する指導者を派遣し、食の指導を行う。 また、食育の研究推進校を指定し、学校における食育を推進する。 ・推進校:豊栄南小学校, 光晴中学校, 黒埼南小学校, 黒埼中学校	383
学校事務支援員 配置事業	教員の多忙化解消、働き方改革を実現するため、国のスクールサポートスタッフ事業を活用し、小学校学級担任の負担を軽減し、教員の本来の業務に専念できるようにする。	15,566
多忙化解消対策 推進事業	平成23年度に多忙化解消のための行動計画策定し、学校現場においてその行動計画を推進してきた。 また、平成29年度に策定した第2次多忙化解消行動計画に基づく取り組みをより一層進めていく。	128
教職員採用等事業	市立学校園の教職員採用選考検査及び管理職選考検査を実施する。	3,608
学校等教職員の 健康管理	教職員の健康管理のため、ストレスチェックや定期健康診断、各種がん検診を実施するとともに、健康相談などを通して、心と体の健康づくりに努める。 ・ストレスチェック ・定期健康診断 ・人間ドック助成 ・がん検診	45,770
マイスター養成塾等 教育関係職員研修	学校現場のニーズに沿った研修、並びに教職員のキャリアに応じた研修を実施し、「組織マネジメント力」、「授業力・実践力」、及び「人間力」の向上を図り、「市民感覚に富んだ教職員」の育成を目指します。 ・キャリアステージ研修(マイスター養成塾等)・専門研修	8,589

○教育環境の整備

事業名	事業の内容	予算額(千円)
学校改築事業	・新通小学校分離新設校建設事業 ・潟東小学校移転改築・潟東中学校一部改築事業 ・東特別支援学校整備事業	3,034,300
大規模改造事業	経年による損耗、設備機能低下の著しい建物の大規模改造を行う。	1,356,900
東特別支援学校 整備事業	児童、生徒の増加に伴い、不足している教室を増築するための基本・実施設計を行う。また、増築する場所を確保するために、校舎の一部を解体する。	
学校施設エコスクール 化推進事業	トイレ改修(トイレ改修実施設計) ・小学校4校 ・中学校3校	13,400

事業名	事業の内容	予算額(千円)
教育ネットワーク構築事業	教育委員会と各学校・園をネットワークで結び、セキュリティの向上と情報共有の推進、子どもの学力および情報活用能力の向上を図る。併せて、校務処理の効率化・省力化することで、教職員の多忙化解消を図ることが可能な統合型校務支援システムを導入する。	17,430
学校ICT環境整備	市立学校園における児童生徒及び教職員等へコンピュータを整備する。	873,740
学校給食管理費(調理委託)	市立小学校13校の調理業務を民間委託することにより、効率的な運営を図り、安心安全な学校給食の提供を行う。	244,443

◇地域と学校の連携強化

事業名	事業の内容	予算額(千円)
地域と学校パートナーシップ事業	「学・社・民の融合による教育」を進めるため、学校に地域教育コーディネーターを配置して、学校教育活動の充実を図るとともに、社会教育施設(公民館・図書館など)や地域活動を結ぶネットワークづくり、協働事業を推進する。(実施校:小学校・中学校・中等教育学校・特別支援学校の全166校)	135,766
ふれあいスクール事業	子どもの健全育成と地域の教育力向上を図るため、小学校の余裕教室や体育館を活用し、地域の協力を得て、平日の放課後や土曜日の午前中などに子どもたちに安心安全な居場所を提供するとともに、異年齢交流や地域の大人との交流を図る。2019年度は、67校で実施する。また、2018年度に引き続き、土曜日における体験活動や学習機会提供のための教育プログラムの整備を4校でモデル的に行う。 実施校 164校	30,423
学校開放事業	市民のスポーツ、レクリエーション、文化及び地域活動の普及推進並びに幼児、児童、生徒の健全育成を図るため、学校教育に支障のない範囲で市立の学校施設(体育館、武道場、特別教室、グラウンド等)を開放する。	30,147

◇生涯学習の充実

事業名	事業の内容	予算額(千円)
街頭育成活動	青少年の健全育成と非行の未然防止を図るため、青少年育成員による繁華街などの巡回や青少年への声かけ活動を実施する。	2,016
若者支援事業	若者支援センターにおいて、相談業務や若者の自立、社会参加を支援する事業を行う。また、若者支援センターの居場所にユースアドバイザーを常駐させ、若者の見守りを行う。	5,668
「成人の日」のつどい開催	新成人を対象とした式典を開催する。	6,615
にいがた市民大学開設事業	市民の高度で専門的な学習ニーズに応えるため、現代的な課題など専門性の高い講座や、時代の変化や市民の学習ニーズに対応した講座を開設する。 大学コンソーシアム連携講座など、合計5講座開設する。	5,900
生涯学習推進事業	学習情報の提供・収集など、市民の学習相談に応じる生涯学習センターの学習相談ボランティアを養成し、学習活動に関する相談窓口を開設することや、パソコン指導ボランティアや中央区内の専門学校や学生たちによる、インターネット操作などのパソコン初心者向け講習会を実施するなど、市民の生涯学習活動を支援する。また、市民の知識や経験等を活かし、市民参画による生涯学習を推進するため、ボランティア養成講座等を実施し、育成を図るとともに、ボランティアバンクの活用を推進し、ボランティア活動の支援を行う。	203
子ども体験活動・ボランティア活動推進事業	土日や長期休業期間に子どもたちに様々な野外活動やものづくり等の体験型事業を実施する。事業を通じて自立心や協調性、他人に対する思いやりの心を育み、子どもたちの健全育成を図る。	1,983

事業名	事業の内容	予算額(千円)
地域コミュニティ活動 活性化支援事業	地域コミュニティ活動の活性化を支援するために、コミュニティ協議会等の地域団体と連携しながら、地域課題解決のために必要な事業を実施し、地域活動を担う人材の育成を支援する。また、地域課題に取り組む人材や団体のつなぎ役となるコミュニティ・コーディネーターの育成講座を実施する。	3,107
家庭教育振興事業 (公民館)	子育て期の親等に子育てに関する学習機会を提供し、親同士の仲間づくりを推進する。出産前から思春期までの子どもの成長にあわせた家庭教育学級を開催し、子育てに関する情報交換の場を設置するなど、子育て支援事業を実施して家庭の教育力向上を図る。	10,510
読書普及事業	「新潟市立図書館ビジョン」に基づき、「市民の身近な学びと情報の拠点」を目指した資料収集と事業を行う。	107,373
ビジネス情報提供事業	市民の仕事を支援するため、資料や情報の提供及び関連機関と連携した事業を行う。 ・オンラインデータベースによる情報提供 ・ビジネス支援セミナー等の開催	1,187
子どもの読書環境の 整備	「第二次新潟市子ども読書活動推進計画」に基づき、子どもたちが本に親しみ読書習慣を身に付けることを目指して、ボランティアや庁内関係課等と連携して事業を行う。 ・ブックスタート事業 ・学校貸出図書搬送事業 等	6,433
図書館サービス向上 事業	図書館間のネットワークを活かした図書館サービスの提供を行う。 ・図書館情報システムの運用 ・デジタルアーカイブなど電子図書館機能の充実 等	163,825

学 校 教 育



平成29~31年度
新潟市の学校教育
新潟市教育委員会



「新潟市の学校教育」は、
「学習指導要領」の趣旨と
「新潟市教育ビジョン第3期実施計画」の
基本施策を踏まえ、その実現を
目指して設定しました。

学校教育の重点

■ 組織的な取組による授業力の向上

日々の授業で「何を学んでいるのか」「どのように学んでいるのか」「何が分かり、できるようになったのか」を児童生徒が自覚しながら学ぶ経験を積み重ねることにより、主体的・協働的に学び続ける素質・能力が身に付き、確かな学力が育まれます。

そのために、日々の授業に「学習課題」と「まとめ」「振り返り」を効果的に位置付け、「主体的・対話的で深い学び」のある授業を推進します。そして、目指す授業を実現するために「選択と集中」で取り組む内容を絞り、全教職員及び学校にかかわる人々が同僚性・協働性を発揮しながら授業改革を「やりきる」ことのできる学校を目指します。

■ 自立性と社会性を育む生徒指導の推進

児童生徒一人一人が社会の一員であることを自覚し、他社との望ましい関係を築き、高みを求めて「自立」する姿の実現を目指し、教育活動全体を通じて、「自立性」(めあてをもち、自己決定し、自主的に行動する)と、「社会性」(互いに認め合い、支え合い、高め合う)を育む生徒指導を推進します。

そのために、「授業づくりと生徒指導の一体化」や「事前・事後の活動を重視した特別活動」を中核として、「子どもを伸ばす4つの視点」(*)から児童生徒の実態に即した具体的な手立てを位置付け、組織的・計画的な指導に取り組みます。

*「子どもを伸ばす4つの視点」… ①目的意識をもたせているか ②自己決定をさせているか
③それぞれの児童生徒の個性・能力を発揮させ、認めているか ④協同性を発揮させているか

■ 自立と社会参加の力を育む特別支援教育の推進

共生社会の実現を目指したインクルーシブ教育システム構築のために、特別支援教育を充実します。特別な教育的支援を必要とする児童生徒がその能力や可能性を最大限に発揮し、自立と社会参加することができるように、一人一人の教育的ニーズを把握し、「個別の教育支援計画」の作成等を通して「合理的配慮」を提供し、適切な支援を目指した取組を推進します。

そのために、研修により教職員の専門性を高め、特別支援教育サポートセンターや区教育支援センターなど関係機関との連携をより一層高めます。

学校教育の方針

「学習指導要領」の趣旨と「新潟市教育ビジョン第3期実施計画」の基本施策を踏まえ、その実現を目指して、次の3つの内容を学校教育の重点として設定しました。

<平成29～31年度(令和元年度) 学校教育の重点>

● 組織的な取組による授業力の向上

日々の授業で「何を学んでいるのか」「どのように学んでいるのか」「何が分かり、できるようになったのか」を児童生徒が自覚しながら学ぶ経験を積み重ねることにより、主体的・協働的に学び続ける資質・能力が身に付き、確かな学力が育まれます。

そのために、日々の授業に「学習課題」と「まとめ」「振り返り」を効果的に位置付け、「主体的・対話的で深い学び」のある授業を推進します。そして、目指す授業を実現するために「選択と集中」で取り組む内容を絞り、全教職員及び学校にかかわる人々が同僚性・協働性を発揮しながら授業改革を「やりきる」ことのできる学校を目指します。

● 自律性と社会性を育む生徒指導の推進

児童生徒一人一人が社会の一員であることを自覚し、他者との望ましい関係を築き、高みを求めて「自立」する姿の実現を目指し、教育活動全体を通じて、「自律性」(めあてをもち、自己決定し、自主的に行動する)と、「社会性」(互いに認め合い、支え合い、高め合う)を育む生徒指導を推進します。

そのために、「授業づくりと生徒指導の一体化」や「事前・事後の活動を重視した特別活動」を中核として、「子どもを伸ばす4つの視点」(*)から児童生徒の実態に即した具体的な手立てを位置付け、組織的・計画的な指導に取り組みます。

*「子どもを伸ばす4つの視点」… ①目的意識をもたせているか ②自己決定をさせているか

③それぞれの児童生徒の個性・能力を発揮させ、認めているか ④協同性を発揮させているか

● 自立と社会参加の力を育む特別支援教育の推進

共生社会の実現を目指したインクルーシブ教育システム構築のために、特別支援教育を充実します。特別な教育的支援を必要とする児童生徒がその能力や可能性を最大限に発揮し、自立と社会参加することができるように、一人一人の教育的ニーズを把握し、「個別の教育支援計画」等の作成を通して「合理的配慮」を提供し、適切な支援を目指した取組を推進します。

そのために、研修により教職員の専門性を高め、特別支援教育サポートセンターや区教育支援センターなど関係機関との連携をより一層進めます。

全学校・園が、地域の特性や各学校・園の特色を大切にしながら、本市全ての幼児児童生徒が、次代の新潟を支え、世界にはばたく豊かな心を育むため、教育ビジョンに基づいて、各学校・園の実態に応じて重点化した次の取組を進めます。

I 小・中・中等教育学校（前期課程）・特別支援学校教育

1 確かな学力の向上

■ 学び続ける資質・能力を育むキャリア教育の推進

- 児童生徒が将来、社会的・職業的に自立し、集団や社会で様々な人とかかわり、自分の役割を果たしながら自分らしく生きていくために必要な基礎的・汎用的能力(*)を育む年間指導計画を整備し、教育活動を充実させる。

*「基礎的・汎用的能力」は、「人間関係形成・社会形成能力」「自己理解・自己管理能力」「課題対応能力」「キャリアプランニング能力」の4つの能力によって構成される。

■ 基礎的・基本的な知識・技能の習得と思考力・判断力・表現力等の育成、 学ぶ意欲の喚起を図る教科指導の推進

- 「学習課題」と「まとめ」「振り返り」を効果的に位置付け、「主体的・対話的で深い学び」のある授業を推進する。
- 学校図書館や新聞等を活用し、児童生徒が自ら課題を解決するための活動を充実させる。
- 授業とつながる家庭学習の充実により、家庭学習や読書習慣を確立する。

■ 探求的・協働的に学び、自己の生き方を考える総合的な学習の時間の推進

- 児童生徒の実態に応じて全体計画、年間指導計画を改善し、育てようとする資質や能力及び態度、主な学習活動を明確に定め、探求的・協働的な学びを推進する。
- 探求的・協働的な学習活動を推進し、児童生徒にどのような力が付いたかを具体的に把握する。

■ アグリ・スタディ・プログラムの推進

- 実感の伴った確かな学びを実現していくために、様々な教科等に体験活動を位置付けた「アグリ・スタディ・プログラム」を推進・拡充する。

2 豊かな心と健やかな身体の育成

■ いのちの教育・心の教育の充実

- 自他を尊重する心や豊かな人間性、社会性を身に付け、自信と誇りをもって生きることができる児童生徒を育む教育を推進する。
- 思いやりや助け合い、支え合いの心をもった児童生徒を育むために、バリアフリーやユニバーサル視点をもった教育を推進する。
- 道徳や学級活動、学校行事を通して、自主的・実践的な態度を育む教育を実施する。
- 「学習課題」と「まとめ」「振り返り」があり、仲間と「考え、議論する」道徳の授業を実践する。

■ 自律性と社会性を育む生徒指導の充実

- 児童生徒のよさを多面的に理解し、一人一人の児童生徒との信頼関係を築きながら、全ての教育活動に取り組む。
- 「目的意識」「自己決定」「個性・能力」「協同性」の4つの視点を意識した授業づくりによって「授業づくりと生徒指導の一体化」を図り、児童生徒が主体的・意欲的に取り組む授業を推進する。
- 児童生徒が自ら課題を設定し解決に向けた方策を見いだすなど、目標設定や課題解決に向けて意欲的に取り組ませるとともに、その喜びや充実感を体得させる特別活動を推進する。

■ いじめ・不登校への対応

- 「新潟市いじめの防止等のための基本的な方針」に基づいて、学校、保護者、地域が互いに信頼関係を構築し、いじめを生まない社会の実現に向けて、地域全体で子どもをいじめから守る取組の充実を図る。
- いじめが発生した場合は、迅速に組織で情報共有、対応するとともに、教育委員会や関係機関とも必要に応じて適切に連携し、早期解決を図る。
- 欠席管理等から、不登校傾向の兆候を早期に発見できる校内体制を確立し、不登校の未然防止を図る。
- 不登校児童生徒には、「児童生徒理解・教育支援シート」を活用し、校種間の引き継ぎを確実に行うとともに、専門機関等と適切に連携して対応する。

■ 体力・健康づくり、食育の推進

- 児童生徒の体力・運動能力や運動習慣の実態を踏まえ、自校の重点や各学年で身に付けさせたい力を明確にし、それらを確実に習得・活用させる授業を展開する。
- 保健・食に関する教育は、教育活動全体を通じて実践するとともに、専門性を有する養護教諭・栄養教諭・学校栄養職員・栄養士が参画した授業づくりを充実させる。
- 「学校保健計画」「食に関する指導の全体計画」を改善し、実践するとともに、学校保健委員会等を生かし、保護者や地域と連携して、児童生徒により良い生活習慣を身に付けさせる活動を充実させる。

3 創造性に富み、世界と共に生きる力の育成

■ 外国語教育・国際理解教育の充実

- 外国語を通じて、言語や文化に対する理解を深め、他者を尊重し相手に配慮しながらコミュニケーションを図ろうとする態度と能力の育成に向けた外国語教育を実践する。
- 我が国の歴史や文化、伝統などに対する理解を深めるとともに、広い視野をもって諸外国の人々と信頼関係を築きながら共に生きていく資質・能力の育成に向けた国際理解教育を実践する。

■ 情報教育の充実とICTを活用した教育の取組

- 児童生徒が情報社会の到来を見据えたプログラミングや情報モラルなどの情報活用能力を身に付けるために、ICTを活用した効果的な授業を実施する。
- 「自ら学び、考え、行動する力」を育成するために、ICTの積極的な活用をはじめとする指導方法・指導体制の工夫改善を図り、タブレットパソコンを活用することにより協働型・双方向型の授業を実施する。

■ 主体的な取組をうながす環境教育の推進

- 各教科等における指導内容を明確にするとともに、ESD(*)を教育課程に位置付け、新潟水俣病に関する内容を取り入れた環境教育を実践する。

*ESDとは Education for Sustainable Development の略で「持続可能な開発のための教育」と訳されており、持続可能な社会の担い手を育む教育のことを指す。

4 共生社会の実現を目指すインクルーシブ教育システムの推進

■ インクルーシブ教育システム構築と合理的配慮の提供

- 障がいのある子どもに対し、個々のニーズに応じた合理的配慮を提供することができように、特別支援学校、特別支援学級、通級指導教室または通常の学級などにおいて指導方法の工夫改善に努める。そのために特別支援教育に関する専門性を高めるとともに、学校としての支援体制を確立する。
- 地域や学校の実態に応じて「交流及び共同学習」を推進し、児童生徒が共に学べる場を組織的・計画的に設定する。

- 児童生徒の障がい児・者に関する理解を深めるために、発達段階に応じた体験的活動や福祉読本「だれもが心豊かに暮らせるまちづくり」の活用により、障がい理解教育を推進する。

■ サポートネットワークを活用した専門機関との連携

- 個々のニーズに応じた効果的・専門的な支援を行うために、サポートセンターや特別支援学校、医療機関、福祉機関等との連携を図る。

■ 保護者との連携のための就学相談、教育相談の充実

- 特別支援教育に関する相談体制を活用し、保護者と「個別の教育支援計画」について合意形成を図る。また、進学等移行時における丁寧な引き継ぎを行い、途切れない一貫した支援を行う。

5 校種間・学校間連携を活かした特色ある学校・園づくり

■ 学びの連続性を図る一貫教育の推進

- 中学校区を単位として、校区内の小学校と中学校における9か年の共通の課題を明らかにし、教育課程、学習環境、学校生活に連続性をもたせる実践や組織づくりを推進する。
- 中学校区内で、「学習課題とまとめ・振り返り」のある授業づくりについて、児童生徒の実態や発達段階を踏まえ、小中学校9か年を見通し一貫した取組を推進する。

■ 就学前の教育と小学校教育の円滑な接続

- 教職員同士の交流、研修等を通して、入学前の幼児の実態を把握する。
- 幼児教育と小学校教育が円滑に接続できるよう、幼稚園・保育園・認定子ども園におけるアプローチカリキュラムの実態を把握し、自校におけるスタートカリキュラムを編成・実施する。

6 人権を守り共に支え合う社会の推進

- 副読本「生きるシリーズ」、「子どもの権利条約パンフレット」、「男女平等教育学習資料」、福祉読本「だれもが心豊かに暮らせるまちづくり」、「拉致問題」や「新潟水俣病」に関する資料の活用計画を含む、人権教育、同和教育の年間指導計画を整備し、確実に実践する。
- 「生きるシリーズ」を活用した授業研修や講演会等、同和教育を中核とした人権教育の校内研修会を年間2回以上実施する。

7 学びのセーフティネットの構築に向けた取組の推進

- 学校安全計画に基づき、防災管理を徹底し、地域と連携した防災教育の充実に取り組む。
- 学校内の安全管理を徹底するとともに、安全学習と安全指導を関連付けながら、教育活動全体を通じた計画的・体験的な取組を実施する。
- 登下校時等の児童生徒の安全が確保できるように、保護者や地域、関係機関等と連携した児童生徒見守り活動の充実を図る。

II 幼児教育

- 一人一人の発達の実情や興味・関心，思いを大切に，意図的・計画的に環境構成や援助を工夫する。
- 地域の自然や人，行事，施設との関わりを重視した教育活動の見直しと改善に取り組む。
- 小学校教育との円滑な接続を図るため，幼児と児童との交流活動を推進するとともに，アプローチカリキュラムを編成・実施する。
- 公・私立幼稚園・保育園・認定子ども園による，保育の在り方についての合同研修会や保育園，小学校，中学校等の教職員を交えた研究保育や協議会を年間複数回実施する。
- 保護者同士が交流する場の設定や子育て相談の実施，幼児一人一人の発達の実情を理解するための教育相談の充実に努める。
- 家庭と連携し，幼児が基本的な生活習慣を身に付けることができる等，保護者の幼児期の教育に関する理解を促進する。

III 高等学校・中等教育学校（後期課程）教育

- 生徒が主体的・協働的に学ぶ学習を小・中学校段階からさらに発展させ，生徒の学ぶ意欲や思考力等を向上させる授業を展開する。
- 地域や海外の人々とかかわりながら，環境問題，国際理解等の諸問題に対応できる力を育むため，「総合的な学習の時間」等における探究的な学習活動の充実に努める。
- 生徒の多様な能力・適性，興味・関心に応じたキャリア教育の充実に努めるとともに，地域・高等教育機関・企業等との連携により，高度な思考力・判断力・表現力等を育成する授業やインターンシップなどの活用を促進する。
- 生徒の進路希望実現に向けた，学校や家庭等における自主的な学習習慣を確立する。
- 日常的に教育相談の機会を設け，自律性と社会性を育みながら一人一人を大切にする生徒指導を推進する。
- 互いを尊重し，協働する活動を通して，規範意識を育む心の教育を推進する。
- 中学校との教育課程や学習環境，学校生活の連続性を強化する。
- 「生きるシリーズ」を活用した授業の実践等により，正しい人権感覚を身に付けさせる人権教育，同和教育を推進する。

学校図書館支援センター

1 方針

子どもの豊かな人間性と確かな学力を育むため、学校図書館が、読書の楽しさを提供する「読書センター」の役割と、子どもたちが意欲と目的を持って学習に取り組むための「学習センター」「情報センター」の役割を担っていけるよう支援します。

2 設置経緯

平成 20 年度、西川図書館に学校図書館支援センターを設置し、西蒲区を対象に試行を開始しました。平成 21 年度に豊栄図書館（北区）、22 年度に白根図書館（南区）と、毎年 1 か所ずつ設置し、試行を継続しました。平成 23 年度、中央図書館に設置し、学校図書館支援センター事業の本格実施（全市展開）となりました。4 館の学校図書館支援センターがそれぞれ2つの区を担当しています。

学校図書館支援センター	担当区
中央図書館	東区・中央区
豊栄図書館	北区・江南区
白根図書館	秋葉区・南区
西川図書館	西区・西蒲区

3 努力目標

市立小、中、中等教育、特別支援、高等学校の全校に学校司書が配置されていることを生かし、各学校の状況に合わせて、学校と連携・協力しながら学校図書館を支援します。

4 事業内容

(1) 学校図書館訪問

学校図書館の現状把握とニーズ調査に努めます。

(2) 業務相談や資料相談など個別相談への対応

【平成 30 年度の相談事例】

教職員や児童生徒からのレファレンス、資料収集、除籍資料の選定、蔵書点検、予算管理、広報、環境整備、校舎改修・学校統廃合、著作権、図書館活用、学校図書館に係るボランティアとの連携、市立図書館利用、学校図書館活用推進校事業など

(3) 学校司書研修（新任研修、実務研修）の開催と、総合教育センター主管の「教員と司書との連携充実」講座への協力

【学校司書研修の内容】

新任研修	「学校・園財務事務の手引き」について、市職員としての服務、学校図書館の運営と学校司書の役割、蔵書管理システム操作、学校図書館業務の実際、読み聞かせ、選書・除籍・装備・修理 など
実務研修	平成 30 年度 子どもと本を結ぶ取組、レファレンスインタビュー、選書 など 令和元年度 「つながる」「広がる」学校図書館 など(予定)

(4) 市立図書館から学校への団体貸出(学校貸出図書搬送含む)による資料提供

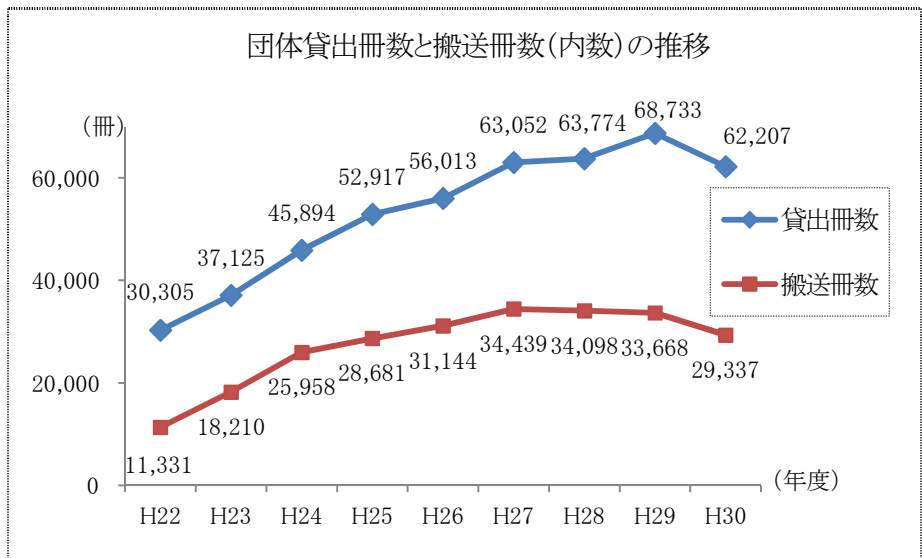

- ※ 図書・雑誌・紙芝居など 150冊まで、1か月借りられます。
- ※ 搬送事業はH22年5月から開始しました。
- ※ 搬送の対象は、新潟市内の小中学校・中等教育学校・高校・特別支援学校・教育相談センター・教育相談室です。
- ※ H22の数値は、市立図書館オンライン化以前の貸出冊数を含みません。

(5) 学校図書館に関するさまざまな情報提供

(6) 新潟市の学校図書館と学校図書館支援センター事業の情報発信

ア 学校図書館支援センター通信

イ ホームページ

支援メニューや、学校図書館での工夫や取組の紹介、学校図書館で役立つ情報などを掲載しています。

ホームページ「新潟市の図書館」>学校図書館支援センター URL <https://www.niigatacitylib.jp/>

(7) 学校図書館支援センター運営協議会

各学校図書館支援センターに、担当区内の校長・教諭・学校司書・指導主事からなる「学校図書館支援センター運営協議会」を置き、学校図書館の活用推進や学校図書館支援センターの運営について協議します。(このほか、全市の学校図書館支援センターのあり方を検討する「学校図書館支援センター運営検討委員会」を開催しています。)

(8) 関係課・機関との連携

学校図書館関係課・機関と連携し、学校図書館の整備や活用の充実を推進します。

【学校図書館の基盤整備に努めています】

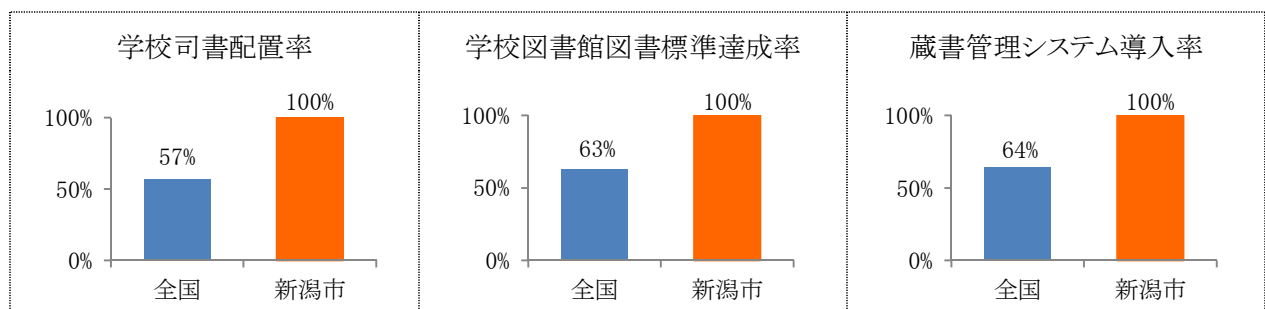

- ※ いずれも小中学校の計
- ※ 全国値は平成28年度「学校図書館の現状に関する調査」より。

小・中学校の適正配置

当市の市立小・中学校では、児童生徒数が昭和 59 年度に約 10 万 6 千人でピークを迎えた後減少に転じ、平成 28 年度は 6 万人を切っています。一部の地域で児童生徒の増加が見られるものの、全国的な少子化の傾向と同様に、児童生徒の減少、学校の小規模化が進んでいます。

教育委員会では、教育効果の向上と教育環境の整備を図るために、地域と協働して学校適正配置を進めます。

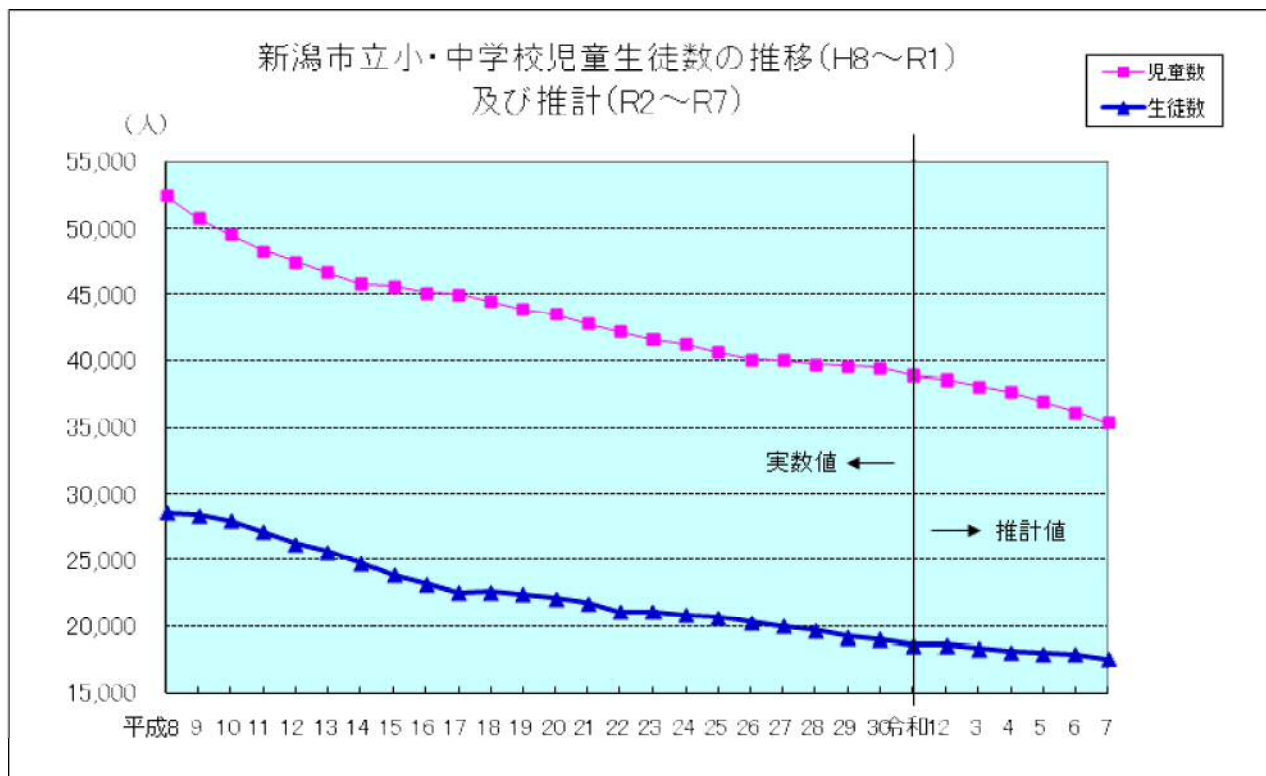

実数値			
年度	児童数	生徒数	合計
平成8	52,511	28,621	81,132
平成9	50,833	28,482	79,315
平成10	49,633	28,018	77,651
平成11	48,341	27,213	75,554
平成12	47,483	26,279	73,762
平成13	46,703	25,661	72,364
平成14	45,868	24,800	70,668
平成15	45,642	23,897	69,539
平成16	45,201	23,244	68,445
平成17	45,075	22,608	67,683
平成18	44,510	22,629	67,139
平成19	43,900	22,486	66,386
平成20	43,537	22,167	65,704
平成21	42,805	21,774	64,579
平成22	42,242	21,158	63,400
平成23	41,604	21,137	62,741
平成24	41,222	20,867	62,089
平成25	40,645	20,684	61,329

実数値			
年度	児童数	生徒数	合計
平成26	40,072	20,370	60,442
平成27	40,029	20,043	60,072
平成28	39,710	19,744	60,072
平成29	39,580	19,251	58,831
平成30	39,465	19,055	58,520
令和1	38,924	18,622	57,546

推計値			
年度	児童数	生徒数	合計
令和2	38,648	18,622	57,270
令和3	38,124	18,427	56,551
令和4	37,724	18,153	55,877
令和5	37,021	18,069	55,090
令和6	36,224	17,959	54,183
令和7	35,456	17,597	53,053

※令和2年度以降の小学校1年生の推計値は、令和元年5月現在の乳幼児数を基に算出した。

就学の援助・奨励

1 就学援助

経済的に困っている小・中学生の保護者に対し、学用品費や給食費等を助成しています。

2 特別支援教育就学奨励

小・中学校の特別支援学級等に就学する児童・生徒の保護者に対して、国庫補助事業として学用品費や給食費等の助成を行っています。

また、特別支援学校に就学する本市在住の保護者に対して、市の単独事業として学用品費等の助成を行っています。

3 市立高等学校・中等教育学校後期課程・幼稚園授業料の減免

経済的な理由により授業料の納付が困難と認められた市立高等学校・中等教育学校後期課程の生徒の保護者、災害等により所得減少のため授業料の納付が困難と認められた幼稚園の園児の保護者に対して、その授業料の全部又は一部を免除します。(ただし、令和元年10月1日から幼児教育の無償化が始まるため、幼稚園授業料は無償になります。)

4 奨学金

高等学校から大学院までを対象として、修学のために経済的支援が必要な方に奨学金の貸付を行っています。返還にあたっては、返還額の一部を免除する返還特別免除制度があります。

また、スキルアップや再就職を目指す社会人を対象として、奨学金の貸付を行っています。

5 入学準備金

高等学校や高等専門学校などの入学の際に必要な費用の負担軽減を図るために、入学する者の保護者に対して準備金の貸付を行っています。

6 私立高等学校学費助成金 (担当：こども未来部こども政策課)

市民税額非課税世帯(生活保護世帯を除く)の私立高等学校生徒の保護者等に対して、助成しています。

7 私立幼稚園就園奨励費補助金 (担当：こども未来部保育課)

私立幼稚園児の保護者(第一子については市民税額が一定以下の場合のみ対象)に授業料を減免した私立幼稚園(子ども・子育て支援新制度に移行した園を除く)に対して、補助金を交付しています。

8 私立幼稚園父母負担軽減補助金 (担当：こども未来部保育課)

私立幼稚園就園奨励費補助金とは別に、私立幼稚園児(子ども・子育て支援新制度に移行した園の在園児を除く)の保護者に対して、補助金を交付しています。

学 校 保 健

1 方 針

子どもが自らの健康に関心を持ち、健康の増進、病気の予防など、健やかに生きるための主体的な健康づくりができるよう支援します。

子どもの頃から望ましい生活習慣を築くことにより、生活習慣病を予防するなど、健康教育の一層の充実を図ります。

2 努力事項

- 子どもの疾病の早期発見や健康増進を図るため各種健康診断を実施します。
- 子どもたちの発育・発達や実態に応じた健康教育を推進します。

3 事業内容

(1) 各種健康診断の実施

対 象	健 診 内 容
小学生・中学生・ 高校生・幼稚園児	○学校医による健診：内科，歯科，眼科，耳鼻咽喉科 ○検査・検診：身体計測，視力，聴力，色覚(希望者)，結核，心臓，尿，運動器
就学予定児	○学校医による健診：内科，歯科 ○検査：視力，聴力，その他の疾病及び異常の有無

(2) 児童生徒の生活習慣病予防対策

- ・小学校4年生，中学校1年生の希望者を対象とした健診(事前指導・事後指導・健康相談の実施)

(3) むし歯・歯周疾患予防対策

- ・学校・園でのフッ化物洗口及び巡回歯科指導の実施

(4) 日本スポーツ振興センターに関すること

(5) 就学援助(医療費)に関すること

(6) アレルギー対応に関すること

(7) 感染症，食中毒に関すること

(8) 学校環境衛生定期検査の実施

(9) 喫煙・飲酒・薬物乱用等の防止教育

(10) がん教育に関すること

(11) 養護教諭の資質・能力向上に関すること

(12) 学校保健統計

(13) 教職員研修会の実施

- ア 学校におけるアレルギー疾患への対応研修会
- イ がん教育研修会
- ウ 学校水泳プールの安全管理講習会
- エ 学校保健研修及び事務説明会
- オ スクールヘルスリーダー研修(2年目養護教諭研修)
- カ 育成支援コーチ(養護教諭)研修

(14) 学校保健に関する委員会等の運営

- ア 新潟市学校保健会 第70回指定都市学校保健協議会の実施
- イ 新潟市立学校におけるアレルギー対応に関する委員会
- ウ 児童生徒の生活習慣病予防事業検討委員会
- エ 運動器検診検討委員会
- オ 新潟市がん教育推進協議会
- カ 成長曲線検討委員会

学 校 給 食

1 方 針

衛生管理の徹底や地産地消の推進など、学校給食の充実に努め、安心安全でおいしい給食を児童・生徒に提供するとともに、食育の推進に努めます。

2 努力事項

- 衛生管理を徹底し、安全な給食の提供に努めます。
- 食育の推進のため「食に関する指導」を充実させます。
- 安価で質の高い給食の提供に努めます。

3 事業内容

- (1) 衛生管理の徹底
 - ・学校給食施設、従事者、食材等の各種検査の実施に努めます。
- (2) 学校における食育の推進
 - ア 学校給食研究推進校の指定
研究推進校において学校給食や食に関する指導の研究を行い、その成果を各学校で共有することにより食育の推進に努めます。
(第32次推進校：豊栄南小学校、光晴中学校、黒崎南小学校、黒崎中学校 ※令和元・2年度の2か年)
 - イ 食育ミニフォーラムの開催
中学校区単位で食育ミニフォーラムを開催し、保護者や地域の人たちを交えて、食の大切さやバランスのよい食事が心身に及ぼす影響などについて、ともに考える機会とします。
(令和元年度：光晴中学校区、黒崎中学校区)
 - ウ 食育指導者の派遣
栄養教諭等が配置されていない学校に栄養士資格を有する指導者を派遣し、食に関する指導を実施します。
- (3) 標準献立、共同購入
 - ア 標準献立を作成し、共同購入により良質、安全、安価、新鮮、安定的な物資の確保、供給に努めます。
 - イ 地場産推奨献立を実施し、地産地消を推進します。
- (4) 米飯給食
子どもたちが栄養バランスのとれた日本型食生活を実践できるよう、米飯給食を中心とした献立とし、地元の食材などを取り入れます。
- (5) 学校給食におけるアレルギー対応に関すること
- (6) 研修の実施
 - ア 給食調理員及びパート調理員研修
 - イ 給食主任研修
 - ウ 学校におけるアレルギー疾患への対応研修会
- (7) 給食運営に関する委員会の設置
 - ア 各学校給食センター運営委員会
 - イ 中学校スクールランチ運営委員会

施設整備の方針

児童・生徒が、明るく、元気に勉学に励むことができるよう、教育環境の整備に努めます。

《施策の方向》

○計画的な学校施設の整備

より安全で快適な教育環境を目指し、長期的な視野に立った計画的な改築・老朽改造を行い、学校施設の整備を進めます。

○安全な学校施設の整備

子どもの安全を守るため、自然災害や地域住民で子どもを見守る環境に配慮した学校施設をつくります。

○コミュニティの拠点としての学校施設の整備

子どもたちだけでなく、地域住民や保護者などにとっても利用しやすいコミュニティの拠点としての学校施設整備を、周辺公共施設機能との複合化などの検討内容も加味して進めます。

1 学校施設整備の現況

平成30年度 主な施設整備状況（平成29年度補正・平成30年度当初）

区 分	建 物	学 校 名
新築工事	校舎・ 屋内体育館	新通小分離新設校， 湊東小
大規模改造工事	校舎	牡丹山小， 竹尾小， 山潟小， 曾野木小， 横越小， 亀田小， 味方小， 木戸中
トイレ改修工事		葛塚東小， 豊栄南小， 結小， 茨曾根小， 桜が丘小， 江南小， 西川中， 亀田中
空調設備更新工事		岩室小
下水道接続工事		小合小， 木山小， 岩室小， 中之口東小， 中野小屋中

2 令和元年度計画

学校施設の改築について、東特別支援学校の増築事業に着手します。

また、大規模改造工事を小学校4校、中学校1校、トイレ改修工事を6校で実施します。

このほか、空調設備設置工事を小学校100校、中学校55校、幼稚園2園、特別支援学校2校、合わせて159校園で実施します。

令和元年度 主な施設整備計画（平成30年度補正・令和元年度当初）

区 分	建 物	学 校 名
新增改築工事	校舎・ 屋内体育館	新通小分離新設校，潟東小，東特別支援
大規模改造工事	校舎	牡丹山小，曾野木小，横越小，大通小，木戸中
トイレ改修工事		茨曾根小，木崎小，大鷲小，大江山中，西川中，上山中
空調設備設置工事		小学校100校，中学校55校，幼稚園2校， 特別支援学校2校 合計159校園

新通小学校（分離新設校）の竣工イメージ



教員研修・教育相談



総合教育センター



教育相談センター
特別支援教育サポートセンター

教職員関係・教員研修

◆ 教職員への支援体制の充実

教職員が自らのワーク・ライフ・バランスを確立し、生き生きと子どもに向き合えるよう、学校と教育委員会、保護者・地域が一体となって教職員の多忙化解消の取組を進めます。また、教職員の心身の健康の保持増進へのきめ細かな支援を充実させるとともに、学習指導などに支援を要する教員の資質向上のために実効性のある研修を行います。

○多忙化解消対策の推進 ○教職員ヘルスケアシステム ○支援を要する教職員の研修

◆ 信頼される教職員の採用・登用・配置

子どもの健やかな成長を支え、地域住民や保護者、子どもから信頼される教職員を幅広い人材の中から適切に採用・登用します。

新潟市立学校園の教員選考検査及び管理職選考検査を実施し、「授業力」「組織マネジメント力」「人間力」を備えた市民感覚に富んだ教師を選考します。

教育ビジョンを踏まえ、特色ある学校づくりが一層推進できるよう、教職員を適材適所に配置します。

○教員採用選考検査 ○管理職等選考検査 ○適材適所の人員配置

◆ 教育関係職員の研修プログラムの充実

教職員のキャリアステージに応じた研修講座の充実を図るとともに、現場のニーズに応じた、現場で活用される研修講座を工夫します。また、教師全体の指導力の向上を目指し、マイスター(授業の達人)教師の育成を図ります。

○法定研修及び若手教師道場の推進 ○マイスター養成塾の充実

◆ 教育関係職員の人事管理の適正化

市民に信頼される才能豊かな教育関係職員を確保・育成していくため、的確な人事評価制度等を通して、教育関係職員の人事管理の適正化を進めます。

○教職員の人事評価制度の実施・改善 ○教職員表彰制度

◆ 校種間連携の推進

教育課程や学習環境、学校生活に連続性をもたせる一貫教育を中学校区単位を基本として行うとともに、教員の学校種間の人事交流を進めます。

幼稚園・小学校・中学校・中等教育学校・高等学校が交流・連携を深めることで、学校の枠を超えた学びと育ちをつなぐ教育を進めます。また、新潟市における一貫教育の目指す姿、教育課程などの基本的な考え方を明らかにし、一貫教育の展開に向けた基盤づくりを進めます。

○異校種間の教員交流 ○一貫教育の推進 ○幼・小・中連携事業

総合教育センターの運営方針

総合教育センターは、新潟市教育ビジョンに示されている『授業力』『組織マネジメント力』『人間力』を備え、市民感覚に富んだ教師」を育てるため、次の事項を基本とし、本市教育の振興・充実を図ります。

- 1 「新潟市教職員の資質向上に関する指標」に基づき、教職員の各キャリアステージに応じた研修体系を組織し、より質の高い講座を提供する。また、より主体的な研修とするため、可能な限り演習、協議、模擬授業など、受講者参加型のワークショップを実施する。
- 2 教育委員会各課と相互に連携・協力し、学校及び社会の要請に応える魅力ある研修講座・事業を企画し、運営する。

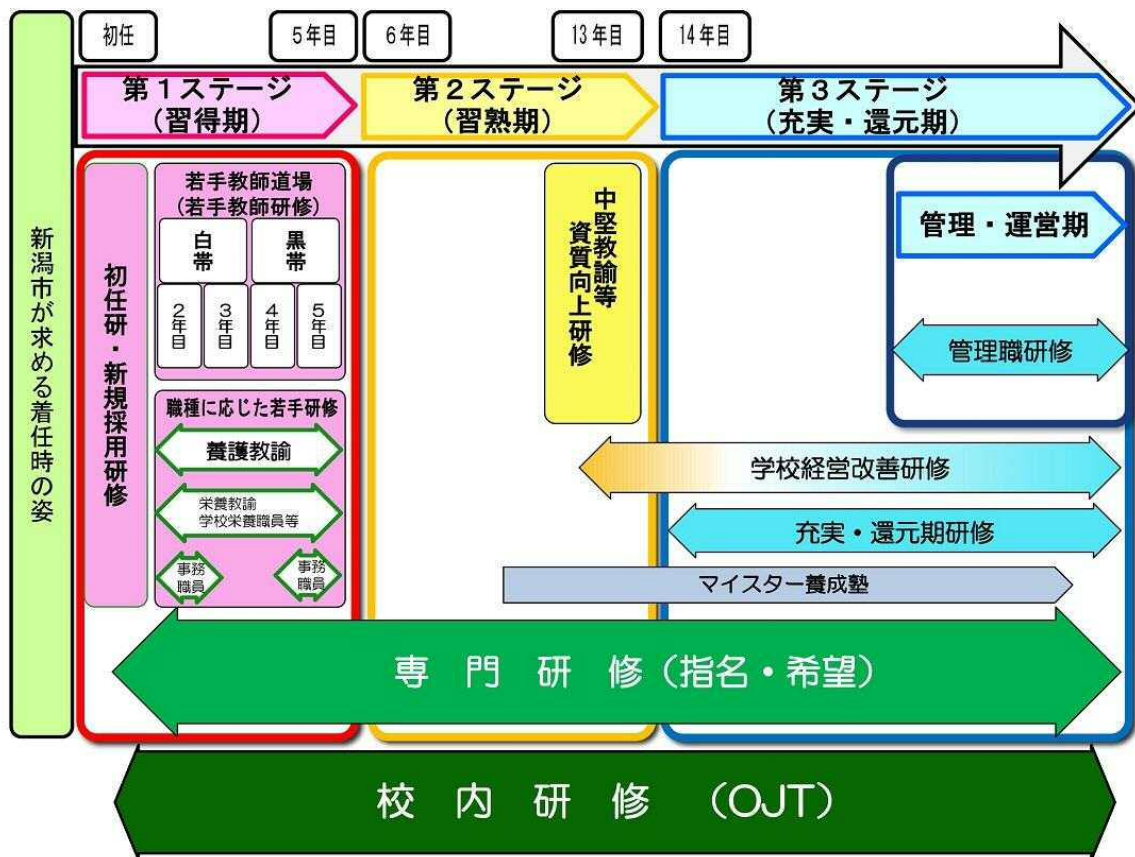

〈新潟市教職員研修体系イメージ図〉

総合教育センターの組織

住所: 〒959-0492 新潟市西蒲区旗屋 585-1
 TEL: 0256-88-7444 FAX: 0256-88-7517

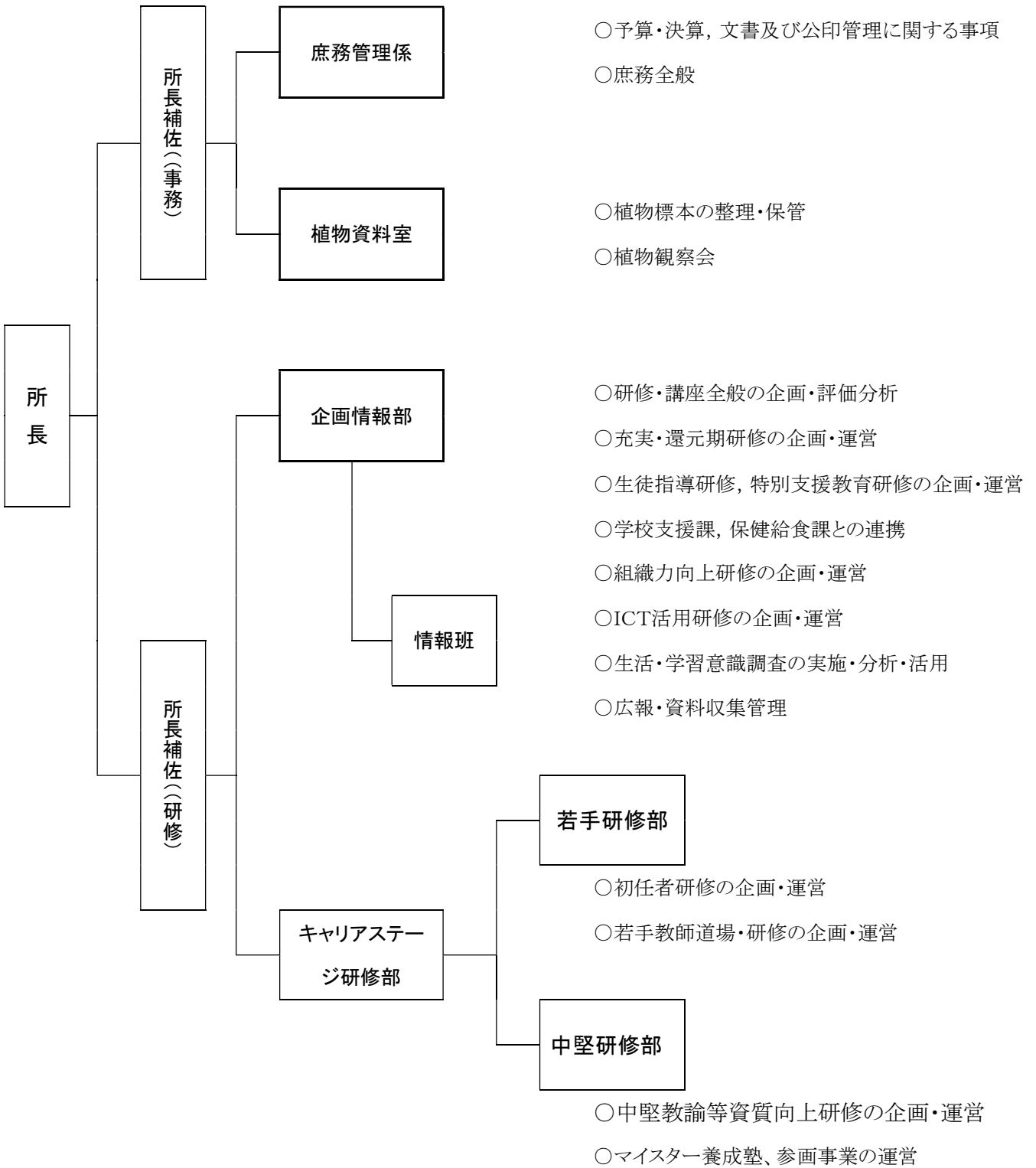

1 教職員研修に関する事業

(1) キャリアステージ研修

初任者研修, 中堅教諭等資質向上研修は, すべての教職員が, その教職経験に応じて必要とされる資質・指導力を身に付けるために行う法定研修であり, 教職員研修の基本として実施する。

さらに, 新潟市独自の研修として, 他の模範となる優れた教師力を備えた教員養成を目的とする「マイスター養成塾」, 若手教員全体の授業力向上を図る「若手教師道場」を実施する。また, 支援を要する教職員を対象とした「指導力向上研修」, 常勤講師の指導力向上を図る「講師研修」を実施する。

(2) 専門研修(指名・希望)

組織力向上研修, 課題対応研修, 授業力向上研修, 子ども理解と支援研修の4つに分け, それぞれ, 新しい学校づくり, 今日的な教育課題への対応, 学力向上・授業力スキルアップ, 子ども理解と支援の研修を深める。

2 教育研究等に関する事業

〈調査に関わる業務〉

(1) 令和元年度 新潟市生活・学習意識調査

① 調査の目的

- ・新潟市内小学生及び中学生の生活実態や学習に関する傾向を把握・分析し, 市内各校に対して児童生徒の生活・学習指導改善や保護者啓発のための基礎資料を提供する。
- ・新潟市教育委員会各課へ向けて, 教育ビジョンや事業成果の達成状況を評価する材料となる基礎資料を提供する。

② 今年度の重点

- ・生活・学習意識調査活用研修の内容充実
- ・所内における調査データ活用推進

③ 本年度の調査について

- ・実施期間 令和元年 11月14日(木)～11月22日(金)
- ・対象 新潟市内の全小学校・中学校・中等教育学校の生徒

④ 調査項目	センター調査項目	小学校	20項目程度
		中学校・中等教育学校	24項目
	各校が設定する独自項目	20項目以内	

(2) 調査活用研修会

① 「これなら簡単！学校評価の調査・集計」講座

- ・内容 フリーソフト(SQS)を使ったマークシート用紙の作成と集計の実際
- ・実施日 6月29日(金)

② 生活・学習意識調査活用研修

- ・内容 令和元年度調査の結果概要説明 及び 結果集計 CD-ROM の活用方法
- ・実施日 12月24日(火) 午前・午後の2回実施

〈教育情報の収集・提供に関わる業務〉

(1) 学校で使えるデジタルコンテンツの公開とデータ収集

① ねらい

新潟市内の授業実践や、学校運営実践のデータを広く集積し、総合教育センターのホームページに掲載することでデータベース化し、授業づくりや学校運営を支援していく。これにより、働き方改革の一貫として、多忙化解消の促進を図る。

② 学習用コンテンツの掲載と収集

- ・算数フラッシュ教材、理科コンテンツ、英語コンテンツ、特別支援コンテンツ、等
- ・収集方法：各学校、市小研・中教研への呼び掛け、指導主事が参観した授業からの収集

(2) 「授業に役立つ指導案の広場」に関わる業務

① 掲載する指導案等

- ・初任研、白帯黒帯、中堅研修、マイスター養成塾(除く認定授業)に関わる指導案
- ・新潟市内で実践された公開授業指導案(校内研修を含む)
- ・市小学校教育研究協議会、市中学校教育研究協議会等の公開授業指導案
- ・学校訪問等における公開授業指導案
- ・学力向上委員会、授業改善フォーラム、新潟市教育委員会研修会等の指導案

② 指導案の保存及び掲載

提供された指導案は、新潟市の授業づくりのスタイルに適合しているかを確認した上で、学校名と授業者名(または指導案作成者名)の削除及び著作権にかかわる諸問題を解決した後、当センターホームページに掲載する。

3 児童・生徒対象事業

児童・生徒や市民に、科学の面白さを広く伝えるために次の事業を行う。

番号	事業名	対象	回数	主な内容
1	第55回児童生徒 科学研究発表会	児童・生徒	1	児童生徒が身の回りから問題を見付け、研究した成果の発表(市小研、中教研と共催)
2	第66回小・中学校 理科作品展	児童・生徒	1	主に夏季休業中に研究製作した標本・工作等の作品の展示と一般公開(市小研、中教研と共催)

4 新潟教科書センター

(1) 目的

学校教職員その他教科書採択関係者等の教科書及び教科の常時研究に資するため、教科書、その他教科用の参考図書を備え、これらの者の利用に供することを目的とする。

(2) 事業概要

① 常設展示

- ア 場所 新潟教科書センター(新潟市立総合教育センター内)
- イ 展示時間等 (平日) 午前8時30分～午後5時30分

ウ 展示教科書 新潟教科書センター保存教科書見本

② 令和元年度教科書展示会

ア 場所 新潟教科書センター，中央図書館

イ 展示期間等 令和元年6月13日(木)～6月28日(金)

9:30～17:30 (中央図書館は 10:00～20:00, 日曜・祝日は除く)

ウ 展示教科書

- ・ 令和2年度使用候補となる小学校用教科書
- ・ 令和元年度使用の小・中学校用教科書
- ・ 令和2年度使用の高等学校用教科書 (新潟教科書センターのみ)
- ・ 令和元年度使用の特別支援学校用教科書(新潟教科書センターのみ)
- ・ 令和元年度使用の特別支援学校及び特別支援学級用一般図書(新潟教科書センターのみ)

(3) 平成30年度実績 閲覧者 431人

このうち平成30年度教科書展示会閲覧者401人

(新潟教科書センター360人, 中央図書館41人)

5 研究図書・参考資料

(1) 目的

総合教育センターにおける調査研究のため，教育図書・雑誌・視聴覚資料・その他各学校から送付された資料などを収集し，市立学校教職員等の利用に供する。

(2) 保有資料

- ① 研究図書
- ② 教科書(昭和36年度版以降の小学校教科書，昭和41年度版以降の中学校教科書)
- ③ 教育関係雑誌
- ④ 辞書事典類
- ⑤ その他 (市立幼・小・中・中等学校要覧，学校教育計画・教育ビジョン，通知表等)

(3) 閲覧・貸出

- ① 研究図書は，誰でも閲覧することができる。
- ② 研究図書は，市立学校教職員及び市職員に貸し出すことができる。
- ③ 同時に貸出できる図書は3冊以内。貸出期間は2週間以内。

6 植物資料室の運営に関する事業

(1) 故池上義信氏より寄贈された標本の整理と保管

ア 標本数 約 37 万点(高等植物標本 20 万点、蕨苔植物標本 17 万点)

イ 作業内容 ・標本整理 ・高等植物標本採集地の地名調べと台紙貼り

(2) 植物標本の閲覧と貸出

(3) 市民対象の植物観察会の実施

(4) 植物の調査，紹介，研修会等への協力

教育相談センターの運営方針

- 児童生徒と青少年に関する相談・指導，並びにこれらに関する調査，研究及び研修の推進を図ります。
- 不登校児童生徒の自立や集団生活の適応を促し，学校生活への復帰を支援します。
- 保護者や教職員に対して，子どもへの望ましいかかわり方や人間関係の在り方などについて支援します。
- 市教育相談センターを中核として，各区教育相談室の教育相談や適応指導等を充実させることにより，青少年と保護者へのきめ細かな支援を進めます。

1 新潟市の教育相談体制

施設名	所在地	電話番号	相談方法	時間	相談内容	適応指導教室 (月～金)	訪問相談	夜間「学習・進路相談室」
新潟市教育相談センター	中央区西大畑町 458-1	025-222-8600	面接(要予約) いじめSOS電話相談 025-222-0110	月～金 (祝・休日を除く) 9:10～17:00	不登校，いじめ，学業不振，集団不適応，非行等，小学校入学時から20歳未満の青少年の教育や養育上の問題について相談に応じます。	ぐみの木教室	月・水・金 (祝・休日を除く) 9:00～16:00	月・火・木・金 (祝・休日を除く) 17:00～20:00
北区教育相談室	北区上土地亀 941-2	025-387-3709	面接(要予約)			さわやかルーム		/
江南区教育相談室	江南区亀田向陽 2-1421-5	025-382-1156	面接(要予約)			そよ風ルーム		/
秋葉区教育相談室	秋葉区日宝町 6-2 (新津図書館内)	0250-23-0101	面接(要予約)			レインボールーム		/
南区教育相談室	南区味方 1544 (味方出張所内)	025-373-4895	面接(要予約)			おおぞら教室		/
西蒲区教育相談室	西蒲区西中 860 (岩室出張所内)	0256-82-1800	面接(要予約)			スペース「レスト」		/

※ 新潟市教育相談センターは主として東区・中央区・西区を担当します。ただし，夜間「学習・進路相談室」は新潟市全区を対象とします。

2 業務内容

(1) 教育相談

不登校・いじめ・学業不振・集団不適応・非行等，青少年の教育，養育上の問題に関する相談に応じています。カウンセリングや遊戯的な活動を通して，共感的理解を心がけ，子どもの自立・成長を支援します。また，必要に応じて，大学教官からのサポートを受けながら相談を行います。

来所での相談を原則としています。

- ① 対象者 市内在住、在勤又は市内の学校に在籍する小学校入学時から20歳未満の青少年及びその保護者
- ② 日時 月曜日～金曜日 午前9時10分～午後5時
- ③ 相談時間 1回につき50分
- ④ 相談回数 最初は週1回程度。その後は相談して進めていきます。
- ⑤ その他 小・中学生で、本人が来所して相談を受けた日は、校長の判断により「出席扱い」にすることができます。

(2) 適応指導教室

学校生活になじめず、不登校状態にある児童生徒に対して、各適応指導教室で教育相談や体験活動などを実施したり、自主学習の支援をしたりすることにより、児童生徒の自立や集団生活への能力の増進を促し、学校生活への復帰を支援しています。

- ① 対象者 新潟市の小・中学校に在籍している児童生徒で、不登校等で新潟市の教育相談センター、または各区教育相談室の相談を受けている児童生徒
- ② 通室日 月曜日～金曜日（開室時刻や開室時間帯は各適応指導教室によって異なります）
 - ・夏季休業、冬季休業、年度末、年度初めの休業については市内の公立学校に準じます。
 - ・児童生徒が通室した日は、校長の判断により「出席扱い」にすることができます。

(3) 訪問教育相談

不登校及びその傾向にある児童生徒並びに保護者を対象に、家庭等を訪問し相談を通して学校生活への復帰を支援します。また、学校を訪問し、対象児童生徒の情報交換やその児童生徒にかかわる相談にも応じています。状況によって、適応指導教室や夜間「学習・進路相談室」につなげることもできます。

- ① 対象者 不登校等で学校生活に適應できず引きこもっている、又はその傾向にある新潟市内の小・中学校に在籍する児童生徒とその保護者
- ② 訪問日時 原則として月、水、金曜日の午前9時～午後4時までの適切な時間
- ③ 訪問場所 原則として、家庭及び学校
- ④ 支援内容 学校生活への復帰に向けて、教育相談、学習支援、ゲーム、スポーツ、工作等を児童生徒の状況やニーズに応じて行います。
- ⑤ その他 相談員が家庭を訪問した日は、校長の判断により「出席扱い」にすることができます。

(4) 夜間「学習・進路相談室」

不登校で昼間外出しにくい傾向にある生徒に対して、夜間に、学習指導及び進路相談等を実施することにより、生徒の自立を図り、学校生活への復帰や進路目的の達成を支援しています。

- ① 対象者 昼間に登校や適応指導教室への通室が困難な市内在住の中学生で、夜間なら通室が可能な新潟市教育相談センター、または各区教育相談室の教育相談を受けている生徒

- ② 通室日 毎週 月, 火, 木, 金の4日間 午後5時～8時
・夏季休業, 冬季休業, 年度末, 年度初めの休業については市内の公立学校に準じます。
- ③ 所在地 新潟市教育相談センター
(新潟市中央区西大畑町 458-1 ☎ 025-222-8600)
- ④ その他 生徒が通室した日は, 校長の判断により「出席扱い」にすることができます。

(5)「いじめSOS」電話相談

学校生活におけるいじめにかかわる悩み事全般について, 児童生徒・保護者の相談に応じます。

- ① 日時 月曜日～金曜日 午前9時～午後5時
- ② 相談先 教育相談センター(☎ 025-222-0110)

(6)その他

新潟市教育相談センターは, 児童生徒その他の青少年の教育に関する相談・指導, これらに関する調査, 研究及び研修を行うなど, 中核的センターとしての役割を担い下記の事業を行っています。

① 教育相談研究会

教育現場で求められている様々な問題への支援の実践的研究を紹介し, 現場で活用するための研修を行います。

- ・対象 新潟市内の小・中学校教職員及び県内の相談関係機関職員
- ・日時 令和元年 11月20日(水) 午後1時30分～4時40分(予定)
- ・内容 講演会 ※講師: 田中恒彦准教授(新潟大)
分科会 ※アドバイザー: 佐藤亨教授(新潟青陵大), 田中恒彦准教授(新潟大)

② 調査・研究

教育相談や適応指導から見えてくる課題の解決や教育現場で求められている様々な問題への支援のために, 教育相談情報や研究報告書などの調査・収集及び分析・研究を進めるとともに, 研究成果の現場への普及に努めます。

③「相談関係機関連絡会」の開催

青少年の相談に応じている機関が連携して, 円滑な相談支援を行うため, 各機関の相談状況や業務についての情報・意見交換を行います。

- ・参加者 市内の青少年相談機関の職員
- ・日時 令和元年 5月24日(金) 午後1時30分～4時30分

④ 校内研修会への講師派遣

児童生徒理解, カウンセリング技法, 不登校等に関する教職員の研修会に, 要請を受けて職員を講師として派遣します。

⑤ 学校相談の実施

学校で抱えている生徒指導上の様々な問題に対し学校相談を行います。

特別支援教育サポートセンターの運営方針

- 特別な教育的支援を必要とする児童生徒の相談及び指導，幼児及び青少年の相談，特別支援教育に関する教職員研修の推進に努めます。
- 特別支援教育に関する調査・研究及び必要な情報収集・提供の推進に努めます。

1 主要業務・事業の概要

(1) 就学相談・教育相談

- ・ 学校・園訪問により，一人一人の児童生徒等の実態に応じた支援体制や支援方法についてアドバイスをを行います。
- ・ 保護者ならびに学校・園からの特別支援教育にかかわる就学・教育相談に応じます。
- ・ 相談内容に応じて専門機関と連携を図りながら，相談を行います。

(2) 特別支援教育に関する教職員研修等の企画・運営・実施

- ・ 合理的配慮セミナーを実施します。
- ・ 児童生徒の理解や支援方法について，学校及び園内の研修に協力します。

(3) 保護者，市民等に対する特別支援教育の理解推進

- ・ ホームページへの文書掲載などにより，特別支援教育に関する理解啓発活動を行います。

(4) 特別支援教育についての情報収集及び発信

- ・ 特別支援教育に関する情報の収集及び提供を行います。
- ・ 特別支援教育サポートセンターのホームページの充実を図ります。

2 就学相談・教育相談について

児童生徒(幼児を含む)の様子について気がかりなこと, 学校生活の中で心配なことについて, 面談による就学相談・教育相談に応じます。児童生徒に適した教育サービスや学校での支援について一緒に考えていきます。早めの相談をお勧めします。

(1)相談受付 電話での申込み ☎ 025-222-8996

所在地:新潟市中央区西大畑町 458-1(教育相談センターと併設)

(2)相談日時 毎週月曜日～金曜日 午前9時～午後5時

※ 休日・祝日・12/29～1/3を除く

※ 面談時間は約50分です。

3 学校・園への支援について

学校・園を訪問し, 具体的な支援方法や授業づくり・教材の工夫, 個別の教育支援計画や個別の指導計画等の作成についてアドバイスをを行います。具体的な支援方法の検討のために様々なアセスメントを行います。

4 その他

(1)業務連携

- ・ 就学相談会(春季就学相談会, 夏季就学相談会, 秋季就学相談会, 随時相談)
- ・ 特別支援学校や市内中学校区の特別支援教育に関する支援

(2)連携機関

- ・ 相談関係(市教育相談センター, 市児童相談所, JOIN 等)
- ・ 行政関係(学校支援課特別支援教育班, 区教育支援センター, 市立総合教育センター, 区健康福祉課等)
- ・ 大学関係(新潟大学, 新潟青陵大学, 新潟医療福祉大学等)
- ・ 医療関係(はまぐみ小児療育センター, 新潟大学医歯学総合病院, 吉田病院等)
- ・ 保護者団体
- ・ その他

地域との協働

【地域と学校パートナーシップ事業】



新津第三小学校「鳥羽網制作」



大鷲小学校「地元特産物 梨の栽培」

【ふれあいスクール事業】



笠木小学校「あそぼうさい」



女池小学校「クリスマス会」

地域と学校が協働する教育の方針

子どもをはぐくみ、市民が学び育つには、学校、家庭、地域や公民館等の社会教育施設が、個々に子育てや教育活動を進めていくだけでなく、それぞれが信頼と協働の精神に基づき、地域社会全体で教育を支え、担っていく必要があります。

そのために、学校が地域に開かれ、地域と共に歩むことができるように、地域教育コーディネーターを各校に配置して、学校と公民館などの社会教育施設、家庭・地域をつなぐネットワークづくりを進め、協働事業を推進します。

また、学校が地域の生涯学習施設としての役割やスポーツ拠点施設としての役割を果たすためにも、学校は地域の一部であるという視点を持ち、学校と地域をつなぐ仕組みづくりを進めます。

1 重点事項

- (1) 学校が地域に開かれ、地域と共に歩むことができるように、学校と公民館・図書館等の社会教育施設、地域のさまざまな活動を結ぶネットワークづくりや協働事業などを推進します。
- (2) 学校施設を活用して子どもの安全な居場所を提供し、異年齢交流や地域の大人との交流による子どもの健全育成と地域の教育力の向上を図ります。

2 具体的施策

- (1) 地域と共に歩む学校づくりの推進
 - ① 高等学校を除く、全ての市立学校への地域教育コーディネーターの配置
 - ② 学校と社会教育施設、地域を結ぶネットワークづくり
 - ③ 学校の教育活動、課外活動における地域人材の参画と協働
 - ④ 学校の教育活動の様子を地域へ発信
- (2) 学校施設を活用した地域活動の拠点づくり
 - ① 子どもの安全な居場所としての施設開放
 - ② スポーツ・レクリエーション、文化的活動の場としての施設開放
 - ③ 地域活動推進の環境整備
 - ④ 地域の学びの拠点づくり

3 事業計画

事業名	実施時期	内 容 等
地域と学校パートナーシップ事業	通年	<p>学校と地域を結ぶ地域教育コーディネーターを配置し、学校と地域の様々な情報や人材、諸活動を結び、地域全体で子どもをはぐくむとともに地域と共に歩む学校づくりを推進します。</p> <p>○ 実施校:小学校 106 校 中学校 56 校 中等教育学校 1 校 特別支援学校 2 校 高等学校 1 校 計 166 校(平成 31 年 4 月 1 日現在) (平成 25 年度から全校実施)</p>
ふれあいスクール事業	通年	<p><子ども型></p> <p>放課後や土曜日の午前中に、小学校の体育館や余裕教室などの施設を利用し、子どもたちが地域の大人や異年齢の子どもたちとふれあう場をつくり、子どもたちに安全な遊び場を提供するとともに、地域の教育力向上を図ります。</p> <p>○ 実施校:小学校 66 校(平成 31 年 4 月 1 日現在)</p> <p><地 域 型></p> <p>学校の余裕教室を地域に開放し、子どもと地域の大人、大人同士がふれあう場を設けることで、地域の教育力の向上及び地域コミュニティの醸成を図ります。</p> <p>○ 実施校:小学校 1 校(平成 31 年 4 月 1 日現在)</p>
学校開放事業	通年	<p>小・中学校、特別支援学校及び高等学校の学校施設を、学校の教育活動に支障がない範囲で、市民の体育・文化・地域活動などの場として開放し、学校施設の有効活用を図ります。</p>
大好きにいがた体験活動 「地域と学校ウェルカム参観日」	通年	<p>「大好きにいがた体験活動」及び「パートナーシップ事業」の周知、啓発、成果発表のため、各学校の取り組みを校区民、市民や教職員に公開し、成果や課題を共に考え、新潟市の「地域と学校パートナーシップ事業」のさらなる推進を図ります。</p> <p>○ 実施校:小学校 12 校・中学校 4 校 計 16 校</p>

青少年の健全育成・若者支援

地域教育推進課

1 運営方針

青少年の健全育成や若者支援を推進するための体制や連携の充実を図ります。

2 重点事項

- (1) 社会生活を円滑に営む上での困難を有する若者のために、若者支援センターにおいて相談や情報の提供などにより自立や社会参加への支援を実施します。
- (2) 青少年の健全育成・非行防止を推進するため、繁華街を巡回し、青少年への声かけを行う街頭育成活動の実施など、青少年の健全育成活動の推進を図ります。

3 事業計画

事業名	実施時期	事業内容
若者支援事業	通年	若者支援センターにおいて相談業務及び若者の社会的・職業的自立を支援する事業を行います。また、若者支援センター及び地域で活躍できる若者支援者(ユースアドバイザー)を育成します。 ○若者支援センター「オール」の運営 ○若者支援者(ユースアドバイザー)の育成 ○若者自立応援ネットの運営
街頭育成事業	通年	青少年の健全育成と非行の未然防止を図るため、青少年育成員による繁華街等の巡回や青少年への声かけ、見守りを実施します。
社会環境実態調査	通年	青少年を取り巻く社会環境の実態を把握し、青少年を非行から守り、健全に育成するための環境を整えます。
各店舗における非行防止対策事業	通年	街頭育成事業への協力や、万引き防止ステッカーの掲示等を通して、各店舗における青少年の不良行為防止への取組を推進します。
青少年育成団体への支援	通年	地域での青少年の健全育成を推進するため、団体の活動を支援します。 ○青少年育成協議会への支援 ○青少年育成団体連絡会議への支援 ○少年団体連絡会への支援 ○子ども会の育成

わたしの主張2019新潟市地区大会	8月	市内の中学生が日ごろ考えている意見を発表することにより、健全な生活や健康な心身をつくる意識を高めます。また、青少年の健全育成に対する市民の意識と理解を深めます。
子ども体験活動推進事業	随時	子どもたちが様々な体験活動を通じて心の豊かさやたくましさを養い、社会性や自主性を育むことができるようにします。 ○入徳館野外研修場の運営 ○『サタデーパスポート』(施設利用証)発行 ○芸術創造村・国際青少年センターの運営
「成人式」開催事業	1月12日	新成人の新しい門出を祝福し、誇りと自覚をもって生きていく記念として成人式を実施します。

若者支援センター「オール」

施設概要（万代市民会館内）

研修室6, 和室4, 美術工芸室1, 大研修室1, 音楽練習室3(内バンド練習用1),
オープンスペース1(319 m²)

※ 万代市民会館の施設概要:

- (1階) 新潟市児童センター
- (2階) 東新潟コミュニティセンター
- (3階) 男女共同参画推進センター「アルザにいがた」
- (4, 5階) 若者支援センター「オール」
- (5階) 新潟市ひきこもり相談支援センター
- (6階) 多目的ホール

1 運営方針

社会的生活を円滑に営む上での困難を有する15歳～39歳までの若者に対する支援を行うとともに、すべての若者の自主的活動を支援します。

2 重点事項

(1) 相談事業

困難を有する若者からの相談を受け、課題を明確にし、支援方針を立て、適切な支援機関・団体と連携して若者の課題を解決します。

(2) 居場所事業

ユースアドバイザーによる若者の見守り活動、相談や事業に繋ぐ活動を通して、アイデンティティ(自分を知る)を確立するまで安心して過ごす場を提供します。

(3) 支援事業

若者の社会的・職業的自立に向け、必要な基盤となる能力や態度を育てることを通して、キャリア発達を促し、願いを実現します。

(4)若者自立応援ネット

5つの相談等の機関が連携・協働し、相談者の自立を支援します。

3 事業計画

事業名		実施時期
若者支援事業	① 若者自立支援事業	通年
	② 若者交流支援事業	通年
	③ 若者活動支援事業	通年
	④ 若者支援センター学習室	通年
若者団体 育成事業	① 若者支援センター登録団体活動支援	通年
	② 新潟市青年連絡会議事業支援	通年

芸術創造村・国際青少年センター

開館日 平成30年5月26日

施設概要

クリエイティブスタジオ, クリエイティブルーム2室, ワークショップルーム2室, 和室・茶室, 音楽室, 調理室, 談話室2室, 多目的スペース2室, 研修室16室, 指導員室4室, ラウンジ, 工房・ギャラリー・休憩室2室, コミュニティスペース, 水と土の文化ギャラリー, 浴室2室, 体育館, 軽運動場, 野外炊事場

1 運営方針

文化芸術活動, 青少年の体験活動, 国際交流活動の支援や, 文化芸術活動を行う者, 青少年および市民相互の交流の推進をすることで, 文化芸術の魅力の発信・創出と, 次代を担う心豊かな青少年の育成を通じて, 市民の豊かな生活の実現を図ります。

2 重点事項

- (1)文化芸術活動支援事業の実施
- (2)青少年体験活動推進事業の実施
- (3)施設の運営・維持管理に関する業務の実施

3 事業計画

事業名	実施時期	事業内容
文化芸術活動支援事業	通年	○アーティスト・イン・レジデンス事業の企画実施 ○市民交流事業の実施 ○水と土の文化ギャラリーの企画展示・運営

青少年体験活動推進事業	通年	<ul style="list-style-type: none"> ○体験活動プログラムの提供と実施 ○青少年健全育成事業の実施 ○市民交流事業の実施 ○青少年の自由な遊び場, 居場所の提供事業の実施 ○指導者育成講座の実施
施設の運営・維持管理に関する業務	通年	<ul style="list-style-type: none"> ○受付・貸室業務の実施 ○維持管理業務の実施 他

生涯学習



生涯学習に関する様々な情報を提供するホームページ
新潟市トップページ > 子育て・教育 > 生涯学習・社会教育
<http://www.city.niigata.lg.jp/kosodate/manabishogaku/index.html>

生涯学習振興の方針

新潟市教育ビジョンにおける生涯学習の目指す方向である「公民館や図書館などの学びの場を核とした、絆づくりと活力あるコミュニティの形成」、「現代的・社会的課題やライフステージなど一人一人の多様なニーズに応じた学習機会の充実」、「学校での地域活動拠点づくりや職員の資質向上など、生涯学習・社会教育の推進を支える基盤整備」のために、「学・社・民の融合による人づくり、地域づくり」を推進するとともに、自らの学習成果を社会に還元しようとする人材の育成と活躍の場を支援することにより、循環型生涯学習を進めます。

1 努力目標

- (1) 学び育つ各世代への支援
- (2) 生涯学習ボランティアの活動への支援
- (3) 市民の主体的な学習活動への支援
- (4) 人権啓発の推進
- (5) 地域コミュニティ活動の活性化への支援
- (6) 家庭教育力向上に向けた学習機会の充実
- (7) 幅広い資料・情報の収集と提供による図書館の利用拡大
- (8) レファレンスサービス(調査・相談)の充実による市民の身近な課題解決への支援
- (9) 第二次新潟市子ども読書活動推進計画による子どもの読書環境の整備

2 具体的施策

- (1) 学び育つ各世代への支援
 - ① にいがた市民大学の充実
 - ② 若者や高齢者が抱える課題に対応した講座の開催
 - ③ 現代的課題や市民ニーズに対応した学習機会の充実
- (2) 生涯学習ボランティアの活動への支援
 - ① 生涯学習ボランティアの育成・登録及び活動の場の支援
 - ② 情報交換と交流の場の提供
- (3) 市民の主体的な学習活動への支援
 - ① 学習情報の収集とホームページ・SNSによる情報発信の強化
 - ② 学習相談機能の充実
 - ③ 学習活動の場の提供
 - ④ 団体・グループ活動への支援
- (4) 人権啓発の推進
 - ① 人権教育・同和教育への理解と認識を深める場の提供
- (5) 地域コミュニティ活動の活性化への支援

- ① 地域人材の発掘と育成支援
- ② 地域課題の解決への支援
- (6) 家庭教育力向上に向けた学習機会の充実
 - ① 子どもの成長段階に応じた子育てに関する学習機会の提供
 - ② 親同士の仲間づくり推進
- (7) 幅広い資料・情報の収集と提供による図書館の利用拡大
 - ① 市民ニーズに応える多様な資料や情報の収集・提供
 - ② 様々な機会をとらえた広報活動
 - ③ 郷土資料のデジタルアーカイブ化
- (8) レファレンスサービス(調査・相談)の充実による市民の身近な課題解決への支援
 - ① レファレンスサービスの充実と周知
- (9) 第二次新潟市子ども読書活動推進計画による子ども読書環境の整備
 - ① ブックスタート事業の継続
 - ② 学校図書館支援センターによる学校訪問や研修の実施
 - ③ 「赤ちゃんタイム」の実施館拡大
 - ④ 家族で一緒に本を読む「うちどく(家読)」の推進

生涯学習センター

1 運営方針

市民の生涯にわたる主体的な学習活動を支援するとともに、自らの学習成果を社会に還元しようとする人材の育成と活躍の場を支援することにより、循環型生涯学習を進めます。

2 施設概要

(1) 情報センター

パソコン研修室, 情報検索コーナー, 個人学習室

(2) 生涯学習センター・中央公民館

講座室(10室), 映像ホール(150席), 音楽室(2室), 美術工作室(2室),
多目的ルーム, ゼミナール室, 交流ホール, 軽運動室, 和室(2室),
保育室, 調理実習室

(3) 図書館

蔵書収容能力 約 61,000 冊(視聴覚資料を除く)
閲覧室 83 席
視聴覚資料ブース 5ブース 8席

3 重点事項

- (1) 現代的な課題など専門性の高い講座や、時代の変化や市民ニーズに対応した学習機会を提供するにいがた市民大学の運営を行います。
- (2) 市民の学習成果を地域に還元し、循環型生涯学習を推進するため、生涯学習ボランティアの育成・登録・

活用を推進します。

(3)生涯学習センターの機能と生涯学習ボランティアの活用による学習情報の収集・提供、及び学習相談体制の構築を図ります。

(4)人権や同和教育への理解と認識を深めるため、行政職員・教職員を対象に研修会を開催します。

(5)生涯学習施策推進のため、社会教育委員会議による建議策定や、諸課題の調査・研究を行います。

4 事業計画

(1)市民の学習意欲に応える事業

事業名	事業内容	期日	会場
にいがた市民大学 開設事業	現代的な課題など専門性の高い講座や、時代の変化や市民の学習ニーズに対応した講座を開設します。	6月～ 3月	生涯学習センター ほか
情報センターの運営	市民の学習活動を支援するため、情報検索コーナー、パソコン研修室、個人学習室の運営を行います。	通年	生涯学習センター
研修・講演 講師紹介 ガイドの作成	市及び教育委員会事業において、講師として指導・助言をお願いした方の情報などを、研修・講演 講師紹介ガイドとして発行します。	3年に 一度 (H29 発行)	
学習相談事業 (ひだまり)	生涯学習相談ボランティアが学習情報を収集し、学習相談を行います。	通年	生涯学習センター ほか
パソコン初心者講習会 パソコン若葉 (ワード編・エクセル編) まなびの森)	パソコン指導ボランティアがパソコンの立ち上げ方、マウスの操作など、初心者向けのパソコン教室を行います。また、参加者の自習をサポートする講習会も行います。	通年	生涯学習センター
パソコン初心者講習会 (地域と学ぶパソコン教室)	中央区内の専門学校の学生との協働で、インターネット操作など、初心者向けのパソコン教室を行います。	随時	生涯学習センター

(2)市民が主役の運営を進める事業

事業名	事業内容	期日	会場
生涯学習ボランティア 育成支援事業	【ボランティアバンク】 生涯学習に関する豊かな知識や経験、優れた技能を有する地域の人材の有効活用を図り、市民の学習活動の成果を地域社会に還元するため、ボランティアバンクを設置します。	通年	
	【生涯学習ボランティア養成講座】 生涯学習の基礎知識やボランティア活動に活	9月～ 3月	生涯学習センター

	かしていく技法等を学ぶことで、地域の学校や生涯学習施設で活動するボランティアを養成します。 ・基礎編 ・スキルアップ編 ・テーマ別編		
	【生涯学習ボランティアバンク自主企画講座】 ボランティア登録者が講師となる自主企画講座を実施し、学習の成果を生かす場を創出します。	7月～ 11月	生涯学習センター
	【生涯学習ボランティア活動の支援】 生涯学習ボランティアの活動を支援し、活動のPRを行ないます。	通年	

(3) 調査・研究事業

事業名	事業内容	期日	会場
社会教育委員会議	市の生涯学習推進のための諸課題の調査、研究を社会教育委員会議を通し行います。	通年	生涯学習センター ほか

(4) 研修事業

事業名	事業内容	期日	会場
人権教育啓発事業	人権問題に対する理解と認識を深めるため、行政職員や教職員等を対象に人権教育研修会を開催します。	7月	江南区文化会館
学社民融合研修事業	「学・社・民の融合」による教育を推進するため、各種職員研修を実施し、生涯学習・社会教育関係職員の専門性の向上を図ります。 (1) 生涯学習関係新任職員研修 (2) 生涯学習関係新任非常勤職員研修 (3) 生涯学習関係管理職研修 (4) 社会教育主事キックオフ研修	通年	ほんぽーと 中央図書館ほか

公民館

1 はじめに

新潟市は、新潟市教育の大綱（対象期間：平成 27 年度～31 年度）で、目指す市民の姿を「生涯を通じて学び育つ、創造力と人間力あふれる新潟市民」とし、取り組みの方針に「学・社・民の融合による教育の推進」を掲げました。また、新潟市総合計画「にいがた未来ビジョン」（計画期間：平成 27 年度～34 年度）では、目指す都市像の一つである「市民と地域が学び高め合う、安心協働都市」を実現するために「学・社・民の融合による教育を推進するまち」を政策の一つに位置付けています。

新潟市教育委員会は平成 27 年 3 月、新潟市教育ビジョン第 3 期実施計画を策定し、生涯学習の目指す方向を、「公民館などの学びの場を核とした、絆づくりと活力あるコミュニティの形成」と「現代的・社会的課題やライフステージなど一人一人の多様なニーズに応じた学習機会の充実」、「学校での地域活動拠点づくりや職員の資質向上など、生涯学習・社会教育の推進を支える基盤整備」と定めています。

新潟市公民館は平成 22 年 9 月に「地域に出かけ、住民と一緒に考え、地域の絆づくりを支援する公民館」を宣言しました。

人口減少、少子・超高齢社会を迎え、子どもをはじめ高齢者まで誰もが健康で安心して暮らせるまちづくりの必要性が高まっています。このような中、これからの公民館は、単に学ぶ場だけではなく、地域課題や生活課題の把握に努め、これまで以上に地域に寄り添い、地域づくり・人づくりに資する事業を展開することが重要となります。

<新潟市公民館改革宣言>

新潟市の公民館は、
地域の人たちが主体となって、地域の持つ力を最大限に発揮できるよう、
一緒に考え、学びあい、学びの成果を生かして、地域の絆づくりを支援します。
私たちは、地域に出かけ、一緒に取り組み、地域を元気にします。

基本方針

- (1) 「**学びを通じた地域の絆づくりとコミュニティ活性化**」
市民と地域が、学びを通じてつながりを深め、地域課題や社会的課題に取り組む人材を育成し、地域に絆をつくり、コミュニティの形成と活性化に努めます。
- (2) 「**学・社・民の融合による地域の教育力の向上**」
学校、家庭、地域そして公民館等の社会教育施設が連携・協力しながら、地域社会全体の教育力の向上に努めます。
- (3) 「**市民一人一人の多様なニーズに応じた学習機会の充実**」
子育てや家庭教育の支援、青少年の健全育成や高齢者の学習機会の充実など、各世代の学びの場の提供と支援に努めます。

2 基本施策

- (1) 地域コミュニティ活動の活性化を支援
- (2) 学・社・民の融合による人づくり、地域づくりの推進



- (3) 家庭における教育力向上の支援
- (4) 青少年の生きる力を育む機会の充実
- (5) 高齢者の学習支援や社会参加の促進
- (6) 現代的課題を探り、問題解決を促す学習機会の提供

3 各公民館の事業方針及び重点事業

各公民館は、基本方針を基に、地域の実情やニーズにあわせて基本施策に基づき事業を実施することとします。また、事業評価を行い、公民館事業の充実を図ることとします。併せて、各地区公民館等は各基幹公民館と協議しながら事業を実施することとします。

4 主要事業等

区	項目	事業
北区	区における公民館 重点事業	1. 地域コミュニティ活動の活性化を支援する事業 2. 学・社・民の融合による人づくり、地域づくりを推進する事業 3. 家庭の教育力の向上を支援する事業 4. 青少年の生きる力を育む事業 5. 高齢者の学習や社会参加を支援する事業 6. 現代的課題を探り、問題解決を促す学習機会の提供
	豊栄地区公民館	【主要事業】 ① ご近所だんご、コミュニティ・コーディネーター育成事業 ② 家庭教育学級（ゆりかご、幼児期、児童期）、子育てサロン「スマイルひろば」 ③ 子ども土曜公民館、サタディキッズ、チャレンジキッズ ④ アクティブシニア講座 ⑤ 市民大学講座、ユースセミナー、女性セミナー
	北地区公民館	【主要事業】 ① コミュニティカレッジ ② 有情のまちの中学生ガイド養成講座 ③ 家庭教育学級（ゆりかご、児童期） ④ 一休さん、サマーキャンプ in 海辺の森、ジュニアワンダーランド ⑤ キネマ松浜劇場
東区	区における公民館 重点事業	1. 地域と連携した事業 2. 地域を支える人材を育成する事業 3. 子育てを支援する事業

	中地区公民館	【主要事業】 ① 夏まっさかりフェスタ・冬まっさかりフェスタ、下山地区郷土史講演会・夏休み映画鑑賞会など ② コミュニティ・コーディネーター育成講座、ユースセミナー ③ ゆりかご学級(Ⅱ期)、幼児期家庭教育学級、小学生期家庭教育学級、子育てサロン「ひだまり」「ともだちひろば」
	石山地区公民館	【主要事業】 ① 「お互いさまネット石山」「すごぼりの桜並木を歩こう」「親子で笹団子づくり」「紙ヒコーキ選手権」 ② 「お互いさまネット石山」「ご近所だんぎ」 ③ ゆりかご学級(Ⅰ期Ⅲ期)、幼児期家庭教育学級、子育てサロン「りんごランド」「いちごランド」
中央区	区における公民館重点事業	1. 地域コミュニティ活動の活性化を支援する事業 2. 学・社・民の融合による人づくり、地域づくりを推進する事業 3. 家庭の教育力の向上を支援する事業
	中央公民館	【主要事業】 ① コミュニティ・コーディネーター育成事業、お寺でゴーン!、ひよこファミリーらんど学級 ② 若者対象講座(ユースセミナー) ③ 家庭教育学級(プレママ、乳児期、幼児期、乳幼児期休日版、父親)
	鳥屋野地区公民館	【主要事業】 ① 転勤・転入者向け講座「新潟いいね!」、子育てサロン「ふらっと」 ② 公民館出前講座 ③ 家庭教育学級(乳児期、児童期(思春期))
	東地区公民館	【主要事業】 ① お寺でゴーン、地域活性化支援事業、地域学振興事業 ② 家庭教育学習会、子育て広場けやきのもり ③ 家庭教育学級(乳児期・幼児期・幼児期土曜日版)、子育てサロンのんのん
	関屋地区公民館	【主要事業】 ① おも知ろ関屋学、あかちゃんお誕生おめでとう、お寺でゴーン、森のコンサート ② チャレンジゼミ、世代間交流の集い ③ 子育てネットまつぼっくり、家庭教育学級(乳児期、幼児期)

江南区	区における公民館 重点事業	1. 地域コミュニティ活動の活性化を支援する事業 2. 学・社・民の融合による人づくり、地域づくりを推進する事業 3. 家庭における教育力向上を支援する事業
	亀田地区公民館	【主要事業】 ① コミュニティ・コーディネーター育成事業（亀田・曾野木・横越三館合同）、地域連携事業（大江山他） ② 学校連携事業（ふれあいスクール事業） ③ 家庭教育学級（プレママパパ・ゆりかご学級・家庭教育講演会）
	曾野木地区公民館	【主要事業】 ① 地域のコミュニティづくり“まなびやサロンそのき” ② おとなの雑学 ③ 家庭教育学級（乳児期・幼児期・子育てサロン）
	横越地区公民館	【主要事業】 ① よこごしふれあいウォーク、横越地区親善スポーツ大会 ② ピカピカ大作戦（地下道及び街灯清掃） ③ 家庭教育学級（乳児期・幼児期・児童期・思春期） 子育て広場
秋葉区	区における公民館 重点事業	1. 地域コミュニティ活動の活性化を支援する事業 2. 学・社・民の融合による人づくり、地域づくりを推進する事業 3. 家庭の教育力の向上を支援する事業
	新津地区公民館	【主要事業】 ① コミュニティ活動活性化支援事業（コミ協連携）、コミュニティ・コーディネーター育成事業 ② 地域交流事業、GIP 集会 ③ 家庭教育学級（乳児期・幼児期・プレママ・児童期）、子育てサロン「ポッポー!」、家庭教育講演会）
	小須戸地区公民館	【主要事業】 ① にいがたボケ1スリッパ卓球大会、語り継ぐ小須戸の文化世代間交流事業 ② 新津南高校学校開放講座、花いっぱい運動 ③ 家庭教育講演会

南区	区における公民館 重点事業	<ol style="list-style-type: none"> 1. 地域コミュニティ活動の活性化を支援する事業 2. 学・社・民の融合による人づくり、地域づくりを推進する事業 3. 家庭における教育力向上を支援する事業 4. 現代的課題を探り、問題解決を促す学習機会を提供する事業
	白根地区公民館	<p>【主要事業】</p> <ol style="list-style-type: none"> ① 白根学習館まつり ② 学び舎ねぎし、新飯田ふるさとキャンプ、庄瀬★学びのひろば、子ども大凧合戦大会 ③ 家庭教育学級（乳児期、幼児期、児童期、孫育て、子育てサロン） ④ コミュニティ・コーディネーター育成講座、シロネニュースセミナー、南区地域学、シロネシネマ「喜楽座」
	味方地区公民館	<p>【主要事業】</p> <ol style="list-style-type: none"> ① 高齢者のサークル活動発表機会、居場所づくり（シルバーカレッジ） ② おはよう朝ごはん・キッズ体験教室 ③ 子ども大凧合戦 ④ 味方市民カレッジ
	月潟地区公民館	<p>【主要事業】</p> <ol style="list-style-type: none"> ① 伝統文化継承事業，歴史探訪 ② 子ども大凧合戦 ③ おはよう朝ごはん ④ クッキングクラブ
西区	区における公民館 重点事業	<ol style="list-style-type: none"> 1. 地域コミュニティ活動の活性化を支援する事業 2. 学・社・民の融合による人づくり、地域づくりを推進する事業 3. 家庭における教育力の向上を支援する事業 4. 青少年の生きる力を育む機会の充実 5. 高齢者の学習や社会参加を促進する事業 6. 現代的課題を探り、問題解決を促す学習機会の提供
	坂井輪地区公民館	<p>【主要事業】</p> <ol style="list-style-type: none"> ① 地域コミュニティ活動の活性化支援（コミュニティ・コーディネーター支援、子育てスタッフ育成 Daijobu）、多世代交流事業 坂井輪地域学） ② 家庭教育学級（プレママ、幼児期1歳）、子育て支援、親子の居場所 ③ 高齢者の学習・社会参加支援（いきいきパソコン教室）

	西地区公民館	<p>【主要事業】</p> <p>① 地域コミュニティ活動活性化支援（内野三川リバーサイドウォーク、うちの学びカフェ）</p> <p>② 学・社・民の融合による人づくり（まなび屋、内野中学校DE公民館活動）</p> <p>③ 家庭教育学級（乳児期、幼児期）</p> <p>④ 青少年の生きる力を育む（うちのキッズらんど）</p> <p>⑤ 高齢者の学習や社会参加（赤塚地区いきいき健康教室、中野小屋ひだまり学級）</p> <p>⑥ 現代課題を探り問題解決を促す（パソコンの町医者、たいけん日本語教室）</p>
	黒埼地区公民館	<p>【主要事業】</p> <p>① 学・社・民の融合による地域づくり（あそぼうさい、くろさきつず夏フェス DAY）</p> <p>② 家庭教育学級（乳児期、幼児期、児童期）</p> <p>③ 青少年の健全育成（黒埼地区青年の集い、黒埼フリースペース、北部囲碁、将棋、夏休みジュニア体験塾）</p> <p>④ 地域コミュニティ活動の活性化を支援する事業（黒埼ときめき杯卓球交流会）</p> <p>⑤ 現代的課題を探り、解決を支援する事業（認知症サポーター講座）</p>
	小針青山公民館	<p>【主要事業】</p> <p>① 地域コミュニティ活動活性化支援（元気いきいき教室ウォーキング、地域ふれあいサロン）</p> <p>② パートナシップ事業（思春期の子どもと保護者）</p> <p>③ 家庭教育学級（乳児期、幼児期、小学生期）</p> <p>④ 青少年の居場所づくり（中高生の居場所、子どもの広場）、子ども体験・ボランティア活動推進事業（サークル体験）</p> <p>⑤ 高齢者の学習・社会参加支援（西新潟オープンカレッジ）</p> <p>⑥ 地方人権委託啓発事業（発達障がいを考える）</p>
西蒲区	区における公民館重点事業	<p>1. 地域住民コミュニティ活動の活性化を支援する事業</p> <p>2. 学・社・民の融合による人づくり、地域づくりを推進する事業</p> <p>3. 家庭の教育力の向上を支援する事業</p> <p>4. 青少年の生きる力を育む事業</p> <p>5. 高齢者の学習や社会参加を支援する事業</p> <p>6. 現代的課題を探り、解決を支援する事業</p>

卷地区公民館	<p>【主要事業】</p> <p>① コミュニティ・コーディネーター育成講座</p> <p>② 地域と学校パートナーシップ支援事業「夏チャレンジメニュー」</p> <p>③ 幼児期家庭教育学級、ゆりかご学級</p> <p>④ 青少年の居場所づくり</p> <p>⑤ 長寿大学</p> <p>⑥ 地域学振興事業（西蒲区ふるさと講座）</p>
岩室地区公民館	<p>【主要事業】</p> <p>① 地域対抗ニュースポーツ大会、ひろがれ響け盆踊りの輪と音頭、アンコールふるさと講座</p> <p>② 公民館出前型講座</p> <p>③ ペアレント・プログラムフォローアップ講座</p> <p>④ ハンターから逃げろ、夏休み子ども写真会、フリースペース</p> <p>⑤ いきいきセミナー</p> <p>⑥ 発達障がい「しゃべり場」、介護がちょっと楽になる講座</p>
西川地区公民館	<p>【主要事業】</p> <p>① 音楽や芸術に親しむ集い</p> <p>② キッズ倶楽部</p> <p>③ 幼児期家庭教育学級</p> <p>④ 西川健康クラブ</p> <p>⑤ 地域の歴史・文化講座</p>
潟東地区公民館	<p>【主要事業】</p> <p>① まちのお宝ガイド養成講座（地域の文化財を紹介できるボランティアガイドの育成）</p> <p>② 青空学級（高齢者学級）</p> <p>③ わくわくドキドキ子どもクラブ（小学生対象の土曜日居場所づく事業）</p>
中之口地区公民館	<p>【主要事業】</p> <p>① 中之口地域活性化事業「中之口を知ろう～楽しく・ニコニコ～」</p> <p>② 夏休み子ども体験教室「親子で陶芸教室」</p> <p>③ 親子料理教室</p> <p>④ 青少年体験事業</p>

図書館

1 図書館運営の理念（「新潟市立図書館ビジョン」より）

心豊かな都市(まち)づくりを支える, 市民の身近な学びと情報の拠点を目指します。

2 新潟市の目指す図書館像（「新潟市立図書館ビジョン」より）

(1)新潟市の目指す図書館像の実現に向けて

- ア ネットワークを活かした「課題解決型図書館」
- イ 特色ある地域づくりに寄与する「分権型図書館」
- ウ 子どもの読書活動を推進する「学・社・民融合型図書館」
- エ 市民参画と協働を推進する「パートナーシップ型図書館」

(2)効率的, 効果的な運営に向けて

- ア 施設の整備と管理運営
- イ 資料・情報の収集
- ウ 図書館広報の拡充
- エ 職員研修の充実

3 中央図書館の概要

位 置	新潟市中央区明石2丁目(旧長嶺小学校跡地)
敷 地 面 積	9,914 m ²
構 造・階 層	鉄筋コンクリート造(一部鉄骨造) 地上3階 PH1階
蔵書収容能力	80万冊 [開架:35万冊, 閉架(自動出納書庫):45万冊]
座 席 数	約700席

階別諸室構成	部 門	主な諸室
1階(4,055 m ²)	開架部門	くらしのコーナー(料理・冠婚葬祭・旅行ガイド等), 健康・医療情報コーナー, 外国語図書コーナー, 文学, 語 学, 芸術, 新聞・雑誌, 対面朗読室, 録音室, 子育て応援コ ーナー
	こどもとしょかん	児童図書, おはなしのへや, グループ学習室
	サービス部門	軽食喫茶, リサイクル図書コーナー
2階(3,188 m ²)	開架部門	新潟関連の図書, 辞書白書, 行政資料, 歴史, 社会科学・自 然科学等, ビジネス支援コーナー, 特別コレクション室, 個人 学習室, 学習室
3階(1,856 m ²)	研修部門	多目的ホール, 研修室, 保育室
PH 1階(33 m ²)		
計(9,132 m ²)		(延床面積)

令和元年度事業計画 ～「新潟市立図書館ビジョン」の体系に合わせて記載～

(1) 新潟市の目指す図書館像の実現に向けて

		ア ネットワークを活かした「課題解決型図書館」		
		①多様な利用に応じた図書館サービスの提供		
		オンラインネットワークを活かした図書館サービスの提供	誰もが利用しやすい図書館サービスの提供	配本機能の充実による利便性の向上
全市	全館	○図書館情報システムの運用	○大活字本コーナーの設置 ○団体貸出(オーダーメイド・テーマ別セット)の受付・貸出	○連絡便による全館への資料搬送 ○「新潟地域図書館ネットワーク(めぐるくん)」による新大・県立図書館との資料搬送
	北区	豊栄 松浜		○学校貸出図書搬送事業
東区・中央区	中央	○図書館情報システムの管理	○ハンディキャップサービス	○学校貸出図書搬送事業
	山の下・石山・舟江・鳥屋野・生涯学習センター			○学校貸出図書搬送事業(受付のみ)
江南区	亀田			○学校貸出図書搬送事業(受付のみ)
秋葉区	新津			○学校貸出図書搬送事業
南区	白根			○学校貸出図書搬送事業
	月潟			
西区	坂井輪			
	内野			
	黒埼			
西蒲区	西川			○学校貸出図書搬送事業
	岩室			
	潟東			
	巻			

		ア ネットワークを活かした「課題解決型図書館」			
		②課題解決のためのレファレンスサービスの充実			③電子図書館としての機能の整備
		市民に身近な生活課題解決のための情報提供	迅速かつ的確な情報提供	行政課題解決のための連携と協力	
全市	全館	○企画・テーマ展示 ○市政さわやかトーク 宅配便「仕事に役立つ！ 図書館活用術」	○オンラインデータベースの運用	○行政職員・議員向けレファレンス対応	
北区	豊栄			○区、市の施策の関連資料の展示	
	松浜				
東区・中央区	中央	○くらしの情報講座 ○行政書士無料相談会 ○国立国会図書館デジタル化資料無料送信サービス ○ビジネス融資相談会 ○ビジネス支援セミナー	○Eメールによるレファレンス対応	○庁内掲示板を利用した庁内レファレンスのPR ○市の施策の関係資料の展示	○デジタルアーカイブの公開
東区・中央区	山の下・石山・舟江・鳥屋野・生涯学習センター	○「国際交流」関連資料のパスファインダー配布(生セ)		○区主催事業の関連資料展示(山の下, 石山) ○市主催事業関連資料展示(生セ)	
江南区	亀田	○行政書士無料相談会		○区、市の施策の関係資料の展示	
秋葉区	新津	○行政書士無料相談会		○区、市の施策の関係資料の展示	○県立図書館「越後佐渡デジタルライブラリー」事業への参加 ○デジタルアーカイブの公開

		ア ネットワークを活かした「課題解決型図書館」			
		②課題解決のためのレファレンスサービスの充実			③電子図書館としての機能の整備
		市民に身近な生活課題解決のための情報提供	迅速かつ的確な情報提供	行政課題解決のための連携と協力	
南区	白根	○農業コーナー	○図書館だよりで本や情報の掲載	○区、市の施策の関係資料の展示	
	月潟		○図書館だよりで本や情報の掲載		
西区	坂井輪	○行政書士無料相談会	○区報や地域情報誌による本の紹介記事の掲載	○区、市の施策の関係資料の展示	
	内野		○区報や地域情報誌による本の紹介記事の掲載		
	黒埼		○区報や地域情報誌による本の紹介記事の掲載		
西蒲区	西川	○レファレンスサービスの広報 ○行政書士無料相談会	○区報・図書館だよりで本や情報の掲載	○区役所等への資料・情報の提供	
	岩室	○レファレンスサービスの広報	○区報・図書館だよりで本や情報の掲載	○区役所等への資料・情報の提供	
	潟東	○レファレンスサービスの広報	○区報・図書館だよりで本や情報の掲載	○区役所等への資料・情報の提供	
	巻	○ビジネス支援セミナー ○レファレンスサービスの広報	○区報・図書館だよりで本や情報の掲載	○区役所等への資料・情報の提供	

		イ 特色ある地域づくりに寄与する「分権型図書館」		
		①地域資料（郷土資料・行政資料）の体系的な収集と活用	②地域の課題解決を支援する図書館づくり	③地域の声を反映した図書館運営
全市	全館	○地域資料・行政資料の収集	○区役所・公民館との連携・協力	
北区	豊栄	○豊山関応援コーナーと関連展示		○図書館協議会
	松浜	○北区(水俣病)関連資料コーナー		
東区・中央区	中央	○地域資料展示 ○郷土ゆかりの作家と作品についての講座 ○「にいがたマンガ大賞」作品展	○地域関連講演会・講座	○図書館協議会 ○全市図書館協議会委員合同情報交換会
	山の下・石山・舟江・鳥屋野・生涯学習センター	○地域資料展示 ○新井満コーナー常設(生セ)	○生涯学習センター及び中央公民館・国際交流協会との連携・協力(生セ)	
江南区	亀田	○俳句資料の収集と整理 ○地域ゆかりの俳人や句碑に関する展示 ○区、市の施策の関連資料の展示(再掲) ○江南区中学生俳句作品展	○郷土資料館との連携・協力	○図書館協議会
秋葉区	新津	○地域資料展示		○図書館協議会
南区	白根	○暮らしの情報コーナー ○「凧コーナー」資料		○図書館協議会
	月潟	○地域資料展示		
西区	坂井輪	○地域資料展示	○郷土行政資料寄贈の依頼	○図書館協議会
	内野	○地域資料展示		
	黒埼	○鷲尾雨工や山田慶二の資料整理と展示		○利用者連絡会
西蒲区	西川	○西蒲区の郷土資料コーナー		○図書館協議会
	岩室	○西蒲区の郷土資料コーナー		
	潟東	○西蒲区の郷土資料コーナー	○公民館等との連携・協力	
	巻	○原子力発電関係資料の収集 ○本の森講座 ○西蒲区の郷土資料コーナー	○公民館等との連携・協力 ○本の森講座(再掲)	

		ウ 子どもの読書活動を推進する「学・社・民融合型図書館」		
		①子どもの読書環境の整備		②子どもが読書に親しむ機会の充実
		子どもの読書活動を支えるボランティアの養成・支援	保護者・保育士・教師・学校司書など、日々子どもと接する人たちに対する支援	子ども向け図書館事業の実施
全市	全館		<ul style="list-style-type: none"> ○ブックスタート ○市政さわやかトーク宅配便「おうちで楽しむ読み聞かせ」 ○ブックリスト配布 ○うちどく(家読)の推進 	<ul style="list-style-type: none"> ○春と秋の読書週間事業 ○夏休み事業 ○うちどく読書ノートの配布 ○赤ちゃんタイムの実施
	北区	<ul style="list-style-type: none"> ○おはなしの勉強会(ストーリーテリング講座受講生による) ○おはなし(ストーリーテリング)ボランティア入門講座 ○北区読み聞かせボランティアグループ交流会 	<ul style="list-style-type: none"> ○ブックスタート北区実行委員会 ○子育て応援コーナー ○ブックスタートPRコーナー 	<ul style="list-style-type: none"> ○おはなしのじかん ○わらべうたのじかん ○一日子ども図書館員
	松浜		<ul style="list-style-type: none"> ○子育て応援コーナー 	<ul style="list-style-type: none"> ○おはなしのじかん ○一日子ども図書館員 ○クリスマス会
東区・中央区	中央	<ul style="list-style-type: none"> ○読み聞かせ等ボランティアグループ情報交換会 ○読み聞かせ等ボランティア自主研修会 	<ul style="list-style-type: none"> ○ブックスタート東区・中央区実行委員会 ○第二次新潟市子ども読書活動推進 ○子育て応援コーナー ○おうちで楽しむ絵本講座 	<ul style="list-style-type: none"> ○「キッズページ(子ども向けホームページ)」の更新 ○おはなしのじかん(絵本の読み聞かせ、かみしばい、えいご) ○わらべうたのじかん ○いっしょによもうよ としょかんのほん ○こどもとしょかんシンボルマークの活用 ○子ども司書講座 ○コズミックカレッジ ○ふれあい子どもフェスティバル ○外国語の絵本の読み聞かせ ○本とあそぼう(アニメーション)
	山の下・石山・舟江・鳥屋野・生涯学習センター		<ul style="list-style-type: none"> ○子育て応援コーナー(山の下、舟江、鳥屋野、生セ) 	<ul style="list-style-type: none"> ○おはなしのじかん(舟江除く) ○おはなしのじかん(かみしばい)(石山) ○東区としょかんパスポート(山の下・石山) ○外国語の絵本の読み聞かせ(生セ) ○ビンゴ9キッズ(生セ)

		ウ 子どもの読書活動を推進する「学・社・民融合型図書館」		
		①子どもの読書環境の整備		②子どもが読書に親しむ機会の充実
		子どもの読書活動を支えるボランティアの養成・支援	保護者・保育士・教師・学校司書など、日々子どもと接する人たちに対する支援	子ども向け図書館事業の実施
江南区	亀田	○江南区読み聞かせボランティア交流会	○子育て支援コーナー ○ブックスタート江南区実行委員会	○おはなしのじかん ○体験しよう！図書館のしごと ○子ども読書週間事業 「きみのための自動販売機」 ○夏休み事業「本の魚釣り堀体験」
秋葉区	新津		○ブックスタート秋葉区実行委員会 ○子育て支援コーナー	○おはなしのじかん(荻川・金津・小須戸地区図書室含む) ○手作り本講座 ○一日子ども図書館員 ○子ども映画会 ○ちいさい子のクリスマス会 ○たなばたのつどい(荻川地区図書室) ○クリスマス会(荻川地区図書室)
南区	白根	○ブックスタートボランティア養成講座	○ブックスタート南区実行委員会 ○子育て応援コーナー	○おはなしのじかん(えほんのよみかたり, ストーリーテリング) ○図書館員になってみる日 ○ぬいぐるみおとまりかい
	月潟		○育児相談会での読み聞かせ ○子育て応援コーナー	○おはなしのじかん(えほんのよみかたり) ○子ども向けものづくり体験「チャレンジ教室」
西区	坂井輪	○読み聞かせボランティア養成講座	○子育て応援コーナー ○ブックスタート西区実行委員会	○おはなしのじかん(西内野地区図書室含む) ○図書館でクイズラリー
	内野		○子育て支援コーナー	○おはなしのじかん ○図書館でクイズラリー
	黒埼		○子育て支援コーナー	○おはなしのじかん ○わらべうたのじかん ○図書館まつり「おはなしマラソン」 ○図書館でクイズラリー ○体験してみよう！図書館の仕事
西蒲区	西川	○読み聞かせボランティア養成講座	○子育て応援コーナー ○ブックスタート西蒲区実行委員会	○えほんのじかん ○えほんよみかたりの会 ○チャレンジ子ども図書館員 ○西川図書館おばけさがし！

ウ 子どもの読書活動を推進する「学・社・民融合型図書館」			
		①子どもの読書環境の整備	②子どもが読書に親しむ機会の充実
		子どもの読書活動を支えるボランティアの養成・支援	保護者・保育士・教師・学校司書など、日々子どもと接する人々に対する支援
		子ども向け図書館事業の実施	
岩室		○子育て応援コーナー	○おはなしのじかん ○チャレンジ子ども図書館員 ○ガチャガチャ福袋「ガチャ本」
潟東		○子育て応援コーナー	○おはなしのじかん ○チャレンジ子ども図書館員 ○本の福袋 ○クリスマス会 ○としょかんでBINGO！
巻		○子育て応援コーナー	○おはなしのじかん ○君も図書館で名探偵！ ○ふしぎでこわ〜いおはなし会

ウ 子どもの読書活動を推進する「学・社・民融合型図書館」				
③保育園・幼稚園・学校・公民館などとの連携を支援				
		学校との連携と支援	保育園・幼稚園・公民館などとの連携と支援	子どもの読書活動関係部署との連携
全市	全館	○講師派遣・紹介 ○施設見学受入 ○リサイクル図書・雑誌の提供 ○レファレンス対応 ○職場体験受入 ○「学校図書館支援センター通信」の発行	○講師派遣・紹介(再掲) ○施設見学受入(再掲) ○リサイクル図書・雑誌の提供(再掲) ○団体貸出による資料提供	
北区	豊栄	○学校図書館支援センター ○学校図書館支援コーナー ○学校貸出図書搬送事業(再掲)		○ブックスタート北区実行委員会(再掲)
	松浜			
東区・中央区	中央	○学校図書館支援センター ○学校貸出図書搬送事業(再掲) ○学校貸出セット貸出		○新潟市子ども読書活動推進計画庁内推進会議 ○ブックスタート東区・中央区実行委員会(再掲)

	山の下・石山・舟江・鳥屋野・生涯学習センター	○学校貸出図書搬送事業(受付のみ)(再掲)	○公民館, 子育て応援ひろば事業との連携(山の下, 鳥屋野, 生セ)	
江南区	亀田	○江南区中学生俳句作品展(再掲) ○学校貸出図書搬送事業(受付のみ)(再掲)		○ブックスタート江南区実行委員会(再掲)
秋葉区	新津	○学校貸出図書搬送事業(再掲)		○ブックスタート秋葉区実行委員会(再掲)
南区	白根	○学校図書館支援センター ○学校貸出図書搬送事業(再掲)		○ブックスタート南区実行委員会(再掲)
	月潟		○読み聞かせ会への訪問(月潟保育園)	
西区	坂井輪	○教科書掲載図書コーナー	○公民館事業との連携	○ブックスタート西区実行委員会(再掲)
	内野		○公民館事業との連携	
	黒埼			
西蒲区	西川	○学校図書館支援センター ○学校貸出図書搬送事業(再掲) ○西川中学校区「うちどく(家読)」事業	○公民館事業との連携・協力 ○作品等エントランス展示	○ブックスタート西蒲区実行委員会(再掲)
	岩室		○公民館事業との連携 ○岩室子育て支援センター事業との連携	
	潟東		○公民館事業との連携	
	巻		○公民館事業との連携・協力(再掲)	

		エ 市民参画と協働を推進する「パートナーシップ型図書館」		
		①利用者・市民による図書館運営への参画	②ボランティアや教育機関・民間団体との連携・協力	
			ボランティアとの連携・協力	教育機関や民間団体等との連携・協力
全市	全館	○「図書館へのたより」への回答	○ボランティアグループとの協働による事業の実施	○学校図書館支援センター運営検討委員会
北区	豊栄	○図書館協議会(再掲)	○配架・書架整理ボランティア ○北区読み聞かせボランティアグループ交流会(再掲) ○事業の共催	○豊栄図書館学校図書館支援センター運営協議会 ○事業の協働
	松浜		○本の補修ボランティア	

		エ 市民参画と協働を推進する「パートナーシップ型図書館」		
		①利用者・市民による 図書館運営への参画	②ボランティアや教育機関・民間団体との連携・協力	
			ボランティアとの連携・協力	教育機関や民間団体等との連携・協力
東区・中央区	中央	○図書館協議会(再掲) ○全市図書館協議会委員 合同情報交換会(再掲)	○読み聞かせ等ボランティア自主 研修会(再掲)	○「新潟地域図書館ネットワーク(めぐ るくん)」による新大・県立図書館との資 料搬送(再掲) ○事業の共催(再掲) ○事業の協働 ○中央図書館学校図書館支援センタ ー運営協議会(兼学校図書館支援セ ンター運営検討委員会) ○コズミックカレッジ(再掲) ○本とあそぼう(再掲) ○ビブリオバトル ○国際交流協会との連携による「外国 語の絵本の読み聞かせ」の開催(中 央・再掲)
	山の下・ 石山・ 舟江・ 鳥屋野・ 生涯学習 センター		○配架・書架整理ボランティア(山 の下, 石山, 生セ)	○公民館との連携事業(舟江除く) ○「ふれジョブ」の受入(石山) ○国際交流協会との連携による「外国 語の絵本の読み聞かせ」の開催(生 セ・再掲)
江南区	亀田	○図書館協議会(再掲)	○江南区読み聞かせボランティア 交流会(再掲) ○雑誌リサイクルフェアボランティ ア ○配架・書架整理ボランティア	○アスパークまつり ○江南区中学生俳句作品展(再掲) ○「まちゼミ in かめだ」への参画 ○区役所, 公民館, 郷土資料館との連 携・協力(再掲) ○「ジョブトレ」の受入
秋葉区	新津	○図書館協議会(再掲)	○読み聞かせボランティアとの情 報交換会 ○配架・書架整理ボランティア	○秋葉区の教育・福祉施設への除籍 図書のリサイクル ○「ジョブトレ」の受入
南区	白根	○図書館協議会(再掲)	○本の補修ボランティア ○読み聞かせボランティア定例会 への参加	○白根図書館学校図書館支援センタ ー運営協議会 ○「ジョブトレ」「ふれジョブ」の受入
	月潟		○読み聞かせボランティア定例会 への参加	○育児相談会での読み聞かせ(再掲)

		エ 市民参画と協働を推進する「パートナーシップ型図書館」		
		①利用者・市民による 図書館運営への参画	②ボランティアや教育機関・民間団体との連携・協力	
			ボランティアとの連携・協力	教育機関や民間団体等との連携・協力
西 区	坂井輪	○図書館協議会(再掲)	○配架・書架整理ボランティア ○書架整理ボランティアデビュー ○雑誌配布ボランティア	○まちづくり協議会, 自治協議会等との連携 ○読書会 ○おとなの絵本ライブ ○大人の部活
	内野		○配架・書架整理ボランティア	○大学, 民間団体等との連携
	黒埼	○利用者連絡会(再掲)	○配架・書架整理ボランティア ○本の補修ボランティア ○読書会絵本サロンアドバイザー ○黒埼図書館まつり ○絵本サロン	
西 蒲 区	西川	○図書館協議会(再掲)	○配架・書架整理ボランティア	○西川図書館学校図書館支援センター運営協議会
	岩室		○配架・書架整理ボランティア	○ケアハウス施設団体登録者の貸出資料の選書
	潟東		○配架・書架整理ボランティア	○デイホームでのおはなしのじかん
	巻		○配架・書架整理ボランティア	○本の森コンサート ○夏の工作

		ア ~ エ 以外の事業
全 市	全館	○個人向け雑誌リサイクル事業(豊栄は夏休み事業の中で実施)
北 区	豊栄	○朗読会 ○文化講座 ○野菜作り講座 ○大人のためのおはなし会 ○図書館だよりの発行
	松浜	○朗読会
東 区・ 中 央 区	中央	○読書会 ○大人のためのほんぽーとシネマ ○図書館だよりの「ほんぽーとBメール」の発行
	山の下・石山・ 舟江・鳥屋野・ 生涯学習センター	
江 南 区	亀田	○図書館だよりの発行 ○講演会

秋葉区	新津	○視聴覚ライブラリー事業(団体対象) ○図書館シアター ○講演会 ○図書館だよりの発行
南区	白根	○読書会 ○図書館だよりの発行 ○文化講演会
	月潟	○図書館だよりの発行 ○星空観望会
西区	坂井輪	○図書館だよりの発行「西区図書館なび」の発行(西区合同発行)
	内野	
	黒埼	
西蒲区	西川	○西川図書館ブッククラブ(読書会) ○図書館だよりの発行(西蒲区合同発行)
	岩室	
	潟東	
	巻	

(2) 効率的、効果的な運営に向けて

ア 施設の整備と管理運営

- ① 施設の充実
- ② 管理運営
 - ・中央図書館，豊栄図書館，新津図書館，坂井輪図書館及び東区プラザ図書室窓口業務委託

イ 資料・情報の収集

- ① 適切な資料の収集と保存
- ② 選書会議

ウ 図書館広報の拡充

- ① ホームページの機能充実
 - ・「新津図書館デジタルアーカイブ（古地図等の画像公開）」の運営
 - ・「キッズページ（子ども向けページ）」の運営
- ② 図書館情報の発信
 - ・広報紙の発行（中央図書館・北区・亀田図書館・新津図書館・南区・西区・西蒲区）
- ③ 中央図書館の「こどもとしょかん名誉館長」の委嘱
 - ・黒井健さんへ「こどもとしょかん名誉館長」の委嘱
 - ・黒井健さんによる「家読（うちどく）」ロゴを活用した子ども読書推進のPR

エ 職員研修の充実

- ① 図書館内研修，および外部研修への職員派遣

文化財



国指定名勝 旧齋藤氏別邸庭園



重要文化財 旧新潟税関庁舎

文化財の保護

(文化財の保護に関する事務については、教育委員会から市長部局へ補助執行)

1 運営方針

市内各地域にある文化財は、先人が残した貴重な文化遺産であることから、区役所と本庁が連携して、調査と保存・活用を進め、良好な状態で後世に引き継ぐとともに、その魅力を市内外に発信します。

2 重点事項

- (1) 文化財の現況調査を市民の協力を得るとともに、区役所と連携して進め、地域の文化遺産を後世に引き継ぐため、文化財の保存と活用に努めます。
- (2) 史跡、歴史的建造物等について、地域の文化遺産として保存活用を図るため、整備を進めます。

3 事業計画

事業名	内容	実施時期
文化財保護審議会	文化財保護審議会では市文化財の指定及び解除に関する こと、また、文化財の保存及び活用について審議します。	年2回の予定
文化財保護調査事業	市内に所在する文化財の保存及び活用を図るため、調査、 維持管理を行います。	通年
市内遺跡範囲等確認調査	各種の開発に先立ち、遺跡の有無及び範囲等を把握するた めの試掘・確認調査や、遺跡内での小規模工事に対応して立 会いを行います。	通年

文化財センター

1 運営方針

埋蔵文化財及び有形民俗文化財に対する市民の関心と理解を深めるため、これら文化財の保存及び活用を図っていきます。

2 重点事項

- (1)埋蔵文化財の調査及び研究を行います。
- (2)発掘調査などにより出土した考古資料の収集及び保存並びに公開，そのほかの活用を行います。
- (3)有形民俗文化財の保存及び活用を行います。

3 事業計画

事業名	内容	実施時期
市内遺跡発掘調査	公共事業等の各種開発に伴い、記録保存を目的とした道正遺跡・岡崎遺跡・曾我墓所遺跡の本発掘調査を行います。過年度に実施した細池寺道上遺跡・大沢谷内遺跡・浦木東遺跡・亀田道下遺跡・砂崩前郷遺跡の調査記録・出土品等の整理，報告書の作成・刊行を行います。また，市内遺跡で出土した木製品等の脆弱遺物の理化学的保存処理を行います。	通年
小規模緊急発掘調査事業	個人住宅建設や民間開発に伴い，過年度に記録保存を目的として実施した秋葉遺跡・程島館跡・原遺跡・前山遺跡の調査記録・出土品等の整理と報告書の作成・刊行を行います。	通年
出土品整理活用事業	考古資料・各種記録類，有形民俗文化財の整理作業を行い，有効活用を図ります。文化財センターにおいて，市内で発掘調査された出土品の展示を行います。また年3回の企画展と，センター敷地内の旧武田家住宅や考古資料・民俗資料を活用したイベントや講座を行います。	通年
古津八幡山遺跡及びガイダンス施設の管理運営事業	国史跡古津八幡山遺跡と，そのガイダンス施設である弥生の丘展示館の管理を行い，年3回の企画展や体験学習・イベント等の活用事業を行います。	通年
史跡古津八幡山遺跡確認調査事業	国史跡古津八幡山遺跡を保存活用計画に沿って適切に保存・管理していくため，史跡指定地外北側について昨年度に引き続き確認調査を行います。	通年

《 資 料 》

教育委員会

●令和元年度教育委員会関係職員数	82
（1）事務局職員	
（2）市立学校の教職員	
（3）機関の職員	

学校教育

●市立学校園一覧	83
（1）小学校	
（2）中学校	
（3）高等学校	
（4）幼稚園	
（5）特別支援学校	
（6）中等教育学校	
●市立学校園施設状況	89
（1）小学校	
（2）中学校	
（3）高等学校	
（4）幼稚園	
（5）特別支援学校	
（6）中等教育学校	
●特別支援学級、特別支援学校設置状況	93
（1）市立小・中学校特別支援学級	
（2）市立特別支援学校	
（3）学級の種別集計	
●新潟市に所在する新潟市立以外の学校園	94
（1）大学・短期大学	
（2）高等学校	
（3）小学校・中学校	
（4）幼稚園	
（5）認定こども園	
（6）特別支援学校	

生涯学習

●生涯学習関係施設一覧	95
（1）公民館	
（2）図書館	
（3）その他の生涯学習関係施設	
（4）文化財センター	
●平成30年度生涯学習関係施設の利用状況	97
（1）公民館利用状況	
（2）市立図書館貸出冊数一覧	
（3）大畑少年センター利用状況	
（4）若者支援センター利用状況	
（5）入徳館野外研修場利用状況	
●文化財一覧	100
●新潟市内指定・登録文化財件数表	106

体育施設

●体育施設一覧	107
---------	-----

教 育 委 員 会

●令和元年度教育委員会関係職員数

(1) 事務局職員

令和元. 5. 1現在

区 分	職 名	教育次長	一般事務	社会教育 主 事	指導主事 (総括指導 主事を含む)	管理主事 (総括管理 主事を含む)	建築・機械・電 気・土木等	栄養士	その他	合 計

(2) 市立学校の教職員

令和元.5.1現在

区 分	職 名	教 員	養護教諭	事務職員	実習助手	司 書	栄養教諭・ 栄養職員	調理員	用務員
小 学 校		2,238	119	148		5	59	113	97
中 学 校		1,327	60	81		2	7	16	52
高 等 学 校		104	2	9	2				3
中等教育学校		46	1	4					1
幼 稚 園		57						4	
特別支援学校		140	4	5			3	4	1
合 計		3,912	186	247	2	7	69	137	154

(3) 機関の職員

令和元. 5. 1現在

区 分	職 名	一般事務	社会教育 主 事	指導主事	司書	調理員	その他	合計
生涯学習センター		10	2		2			12
公 民 館		75	18				1	76
図 書 館		11	1		42			53
総合教育センター		4		14				18
教育相談センター		2		4				6
特別支援教育サポートセンター				3				3
給食センター						10		10
教育支援センター		17						17
合 計		119	21	21	44	10	1	195

令和元年度 新潟市立学校一覽

- 1 児童数・学級数及び職員数は、令和元年5月1日現在。
- 2 本務者のみ計上。(司書は、非常勤・臨時を含む)
- 3 産休・育休・休職・病休で教諭等が休んでいてその代わりに臨時代替者が入っている場合、その臨時代替者の人数は計上していない。欠員補充は計上。

小学校の部

連番	学番	学校名	児童数	学級数		校長氏名	校長	教頭	講師・助教諭・教諭	主幹教諭・助教諭・教諭	養護教諭・養護助教諭	栄養教諭	事務職員	司書	調理員	用務員	郵便番号	所在地	電話 F A X
				通常	特別支援														
1	1101	松浜小学校	495	18	3	石田 正文	1	1	24	1	1	2	1	2	1	950-3126	新潟市北区松浜3丁目19番地1	025-259-2045 025-259-4146	
2	1102	南浜小学校	64	6	2	出頭 久美子	1	1	9	1	0	1	1	2	1	950-3102	新潟市北区島見町2078番地	025-255-2014 025-255-4121	
3	1103	太夫浜小学校	230	9	1	涌井 寛之	1	1	12	1	0	1	1	2	1	950-3112	新潟市北区太夫浜2045番地2	025-259-2251 025-258-6335	
4	1104	濁川小学校	389	14	2	高橋 恒毅	1	1	18	1	1	2	1	2	1	950-3131	新潟市北区濁川284番地	025-259-2136 025-259-2956	
5	1105	葛塚小学校	600	20	6	高橋いずみ	1	1	30	1	1	2	1	3	1	950-3341	新潟市北区川西3丁目9番24号	025-387-4165 025-387-4166	
6	1106	葛塚東小学校	714	24	6	小林 久哉	1	1	38	1	0	1	1	0	1	950-3315	新潟市北区朝日町4丁目1番2号	025-386-8727 025-386-7906	
7	1108	木崎小学校	360	13	2	増井 一久	1	1	16	1	1	2	1	2	1	950-3304	新潟市北区木崎2973番地	025-387-3365 025-387-3973	
8	1109	笹山小学校	49	6	0	後藤 和広	1	1	6	1	0	1	1	1	1	950-3301	新潟市北区笹山1457番地	025-387-2455 025-387-2600	
9	1110	早通南小学校	604	20	5	戸川 美子	1	1	30	1	1	2	1	3	2	950-3373	新潟市北区須戸1丁目1番地1	025-386-2020 025-386-7917	
10	1111	岡方第一小学校	91	6	1	水澤 玲子	1	1	10	1	0	1	1	2	0	950-3353	新潟市北区長戸呂985番地	025-387-3335 025-384-7216	
11	1112	岡方第二小学校	85	6	1	石川 裕	1	1	8	1	0	1	1	2	0	950-3368	新潟市北区森下1223番地	025-387-3380 025-384-7218	
12	1113	豊栄南小学校	68	6	1	桑原 通泰	1	1	8	1	0	1	1	0	1	950-3338	新潟市北区長場2621番地	025-387-2274 025-384-7228	
13	1201	山の下小学校	205	7	2	田代 孝	1	1	11	1	0	1	1	2	1	950-0057	新潟市東区山の下町8番55号	025-273-9366 025-273-9367	
14	1202	大形小学校	838	28	6	長谷川 智	1	2	38	2	1	2	1	0	2	950-0813	新潟市東区大形本町2丁目6番1号	025-273-5755 025-273-5751	
15	1203	中野山小学校	437	15	2	小林 靖直	1	1	19	1	1	2	1	2	1	950-0841	新潟市東区中野山1丁目1番1号	025-276-0464 025-276-4429	
16	1204	木戸小学校	397	13	5	土田 学	1	1	20	1	1	2	1	2	1	950-0861	新潟市東区中山4丁目1番1号	025-274-2367 025-274-2368	
17	1205	東山の下小学校	895	29	6	石川 治	1	2	43	2	1	2	1	0	2	950-0025	新潟市東区藤見町1丁目23番57号	025-273-2356 025-273-2357	
18	1206	桃山小学校	544	20	4	本田 和彦	1	1	27	1	1	2	1	3	1	950-0051	新潟市東区桃山町2丁目204番地	025-275-1251 025-275-1252	
19	1207	下山小学校	708	23	4	伊藤 紀幸	1	1	32	1	1	2	1	0	1	950-0005	新潟市東区太平2丁目18番地	025-273-0069 025-273-4260	
20	1208	牡丹山小学校	712	24	4	渡辺 真也	1	1	32	1	0	2	1	5	1	950-0872	新潟市東区牡丹山6丁目15番1号	025-273-4258 025-273-4259	
21	1209	東中野山小学校	572	19	4	山本 政義	1	1	25	1	0	1	1	0	1	950-0835	新潟市東区猿ヶ馬場9番地	025-276-4121 025-276-4122	
22	1210	竹尾小学校	301	12	2	小林 裕之	1	1	16	1	0	1	1	2	1	950-0862	新潟市東区竹尾2丁目18番1号	025-271-2628 025-271-2629	
23	1211	南中野山小学校	393	14	2	中村 一彦	1	1	17	1	0	2	1	2	1	950-0841	新潟市東区中野山863番地1	025-276-1753 025-276-1699	
24	1212	江南小学校	377	14	2	藤井 正人	1	1	17	1	0	2	1	2	1	950-0855	新潟市東区江南5丁目1番地1	025-286-2895 025-286-2896	
25	1301	浜浦小学校	412	15	2	政谷 英樹	1	1	19	1	0	1	1	2	1	951-8151	新潟市中央区浜浦町1丁目1番地	025-266-3181 025-266-3182	
26	1302	関屋小学校	173	7	2	遠藤 昇	1	1	10	1	0	1	1	2	1	951-8127	新潟市中央区関屋下川原町2丁目664番地	025-266-2166 025-266-2167	
27	1303	鏡淵小学校	216	8	5	江口 滋	1	1	21	1	1	1	1	2	1	951-8131	新潟市中央区白山浦1丁目207番地の3	025-265-4111 025-265-4112	
28	1304	白山小学校	232	7	4	高橋 昌利	1	1	16	1	0	1	1	2	1	951-8053	新潟市中央区川端町1丁目1番地	025-222-5111 025-222-5112	
29	1305	新潟小学校	571	19	3	吉田 隆	1	1	26	1	1	1	1	3	1	951-8106	新潟市中央区東大畑通1番町679番地	025-228-3059 025-228-0189	
30	1306	日和山小学校	358	12	4	市村 吉之	1	1	17	1	1	2	1	0	1	951-8071	新潟市中央区栄町3丁目5930番地2	025-229-3682 025-229-3683	
31	1310	万代長嶺小学校	288	12	3	根岸 恵美	1	1	19	1	1	1	1	2	1	950-0082	新潟市中央区東万代町4番1号	025-245-4488 025-245-4489	
32	1311	沼垂小学校	404	15	2	須田 哲明	1	1	19	1	0	1	1	2	1	950-0074	新潟市中央区鏡が岡5番5号	025-247-5326 025-247-5327	

連番	学番	学校名	児童数	学級数		校長氏名	校長	教頭	講師・助教・教諭・教諭・	主幹教諭・助教諭・	養護教諭・養護助教等	栄養教諭	事務職員	司書	調理員	用務員	郵便番号	所在地	電話 F A X
				通常	特別支援														
33	1312	山 湯 小 学 校	375	12	3	南 啓 史	1	1	18	1	0	1	1	2	1	950-0925	新潟市中央区弁天橋通 3丁目3番1号	025-286-6796 025-286-4489	
34	1313	上 所 小 学 校	681	24	4	大 井 隆	1	1	34	1	1	2	1	0	1	950-0971	新潟市中央区近江3丁目 2番1号	025-283-7258 025-283-7259	
35	1314	鳥 屋 野 小 学 校	1005	33	4	中 野 敏 之	1	2	44	2	1	2	1	5	1	950-0954	新潟市中央区美咲町2丁目 4番7号	025-284-7253 025-284-7256	
36	1315	笹 口 小 学 校	283	12	1	田 村 篤	1	1	14	1	1	1	1	0	1	950-0911	新潟市中央区笹口 2番47号	025-247-6218 025-247-6219	
37	1316	女 池 小 学 校	797	26	4	生 田 雅 之	1	2	34	1	1	2	1	0	1	950-0941	新潟市中央区女池6丁目 4番1号	025-285-6795 025-285-5520	
38	1317	有 明 台 小 学 校	235	10	2	戸 川 しげ 子	1	1	15	1	0	1	1	2	1	951-8145	新潟市中央区有明台 4番1号	025-266-7176 025-266-7177	
39	1318	南 万 代 小 学 校	358	13	1	佐 々 木 克 己	1	1	15	1	0	1	1	2	1	950-0908	新潟市中央区幸西4丁目 1番1号	025-244-1458 025-245-3665	
40	1319	上 山 小 学 校	792	27	4	大 坂 宏	1	2	36	1	1	2	1	5	1	950-0945	新潟市中央区女池上山1丁目 1番28号	025-284-5767 025-284-5768	
41	1320	桜 が 丘 小 学 校	516	18	3	蕨 澤 均	1	1	23	1	1	2	1	3	1	950-0923	新潟市中央区姥ヶ山6丁目 1番21号	025-286-2955 025-286-2956	
42	1321	紫 竹 山 小 学 校	537	18	2	永 井 裕 子	1	1	22	1	1	1	1	3	1	950-0914	新潟市中央区紫竹山1丁目 12番1号	025-246-9225 025-246-9226	
43	1401	丸 山 小 学 校	224	7	2	泉 恭 子	1	1	11	1	0	1	1	2	1	950-0115	新潟市江南区丸山 300番地	025-276-2601 025-276-2762	
44	1402	大 淵 小 学 校	138	6	1	片 山 恒	1	1	8	1	0	1	1	2	0	950-0105	新潟市江南区大淵 1760番地の1	025-276-2631 025-276-8399	
45	1403	曾 野 木 小 学 校	355	14	2	青 木 清 美	1	1	18	1	0	1	1	2	1	950-1134	新潟市江南区天野2丁目 7番1号	025-280-6003 025-280-6600	
46	1404	両 川 小 学 校	116	6	1	中 村 雅 芳	1	1	9	1	0	1	1	2	1	950-0324	新潟市江南区酒屋町 687番地1	025-280-2046 025-280-6751	
47	1406	東 曾 野 木 小 学 校	186	7	4	川 又 健 司	1	1	12	1	1	1	1	2	1	950-1141	新潟市江南区鐘木 214番地1	025-284-5998 025-284-9974	
48	1407	横 越 小 学 校	608	20	5	浅 野 秀 之	1	1	26	1	1	2	1	3	1	950-0208	新潟市江南区横越中央 6丁目3番1号	025-385-3551 025-385-4867	
49	1408	亀 田 小 学 校	505	18	3	津 野 治 彦	1	1	24	1	1	2	1	0	1	950-0125	新潟市江南区亀田新明町 1丁目1番46号	025-381-6124 025-381-6125	
50	1409	早 通 小 学 校	165	6	2	永 井 高 志	1	1	9	1	0	1	1	0	1	950-0168	新潟市江南区早通 5丁目7番2号	025-381-2234 025-381-2180	
51	1410	亀 田 東 小 学 校	757	25	5	川 合 千 尋	1	2	36	2	0	2	1	0	1	950-0123	新潟市江南区亀田水道町 3丁目2番45号	025-381-4196 025-381-4197	
52	1411	亀 田 西 小 学 校	634	21	7	渡 邊 郁 子	1	1	34	1	1	2	1	0	1	950-0151	新潟市江南区亀田四ツ興野 4丁目1番1号	025-382-3041 025-382-3042	
53	1501	新 津 第 一 小 学 校	413	13	4	田 邊 裕 一	1	1	21	1	0	2	1	0	1	956-0864	新潟市秋葉区新津本町 4丁目4番3号	0250-22-0069 0250-22-0983	
54	1502	新 津 第 二 小 学 校	377	14	2	渡 辺 富 美 子	1	1	19	1	1	1	1	0	1	956-0862	新潟市秋葉区新町2丁目 3番3号	0250-22-0161 0250-22-6506	
55	1503	新 津 第 三 小 学 校	791	26	3	間 嶋 哲	1	1	34	1	0	2	1	0	1	956-0024	新潟市秋葉区山谷町3丁目 4785番地	0250-24-5525 0250-24-8720	
56	1505	結 小 学 校	675	23	5	齊 藤 裕 子	1	1	32	1	0	1	1	0	1	956-0803	新潟市秋葉区結 132番地	0250-22-0742 0250-22-6512	
57	1506	荻 川 小 学 校	575	19	2	瀧 澤 訓	1	1	24	1	0	1	1	0	1	956-0002	新潟市秋葉区車場 922番地1	0250-25-2171 0250-25-2172	
58	1507	小 合 東 小 学 校	67	6	2	熊 谷 勝 利	1	1	9	1	0	1	1	0	1	956-0006	新潟市秋葉区小戸上組 234番地	0250-22-0948 0250-22-6516	
59	1508	小 合 小 学 校	98	6	1	八 百 板 惠 理 子	1	1	8	1	0	1	1	0	1	956-0046	新潟市秋葉区出戸 180番地	0250-22-3015 0250-22-6527	
60	1509	金 津 小 学 校	231	9	2	内 山 英 紀	1	1	13	1	0	1	1	0	1	956-0847	新潟市秋葉区古津 88番地	0250-22-0219 0250-22-6528	
61	1510	阿 賀 小 学 校	277	11	2	滝 澤 豊	1	1	15	1	1	1	1	0	0	956-0816	新潟市秋葉区新津東町 2丁目1325番地	0250-22-0726 0250-22-6530	
62	1511	新 関 小 学 校	65	6	1	福 原 清 訓	1	1	8	1	0	1	1	0	0	956-0825	新潟市秋葉区下新 766番地	0250-22-0995 0250-22-6529	
63	1512	小 須 戸 小 学 校	240	8	2	羽 田 雄 偉	1	1	13	1	1	1	1	0	2	956-0121	新潟市秋葉区横川浜 541番地1	0250-38-3500 0250-38-3501	
64	1513	矢 代 田 小 学 校	202	8	2	長 沢 剛	1	1	11	1	0	1	1	0	1	956-0113	新潟市秋葉区矢代田 5596番地	0250-38-2233 0250-38-2204	
65	1601	新 飯 田 小 学 校	93	6	1	大 江 剛	1	1	8	1	0	1	1	0	0	950-1455	新潟市南区新飯田 1791番地	025-374-2021 025-374-2027	
66	1602	茨 曾 根 小 学 校	64	6	0	平 山 健 児	1	1	6	1	0	1	1	0	1	950-1456	新潟市南区茨曾根 1432番地1	025-375-2119 025-375-1530	
67	1603	庄 瀬 小 学 校	98	6	1	高 島 純	1	1	8	1	0	1	1	0	1	950-1445	新潟市南区菱潟新田 193番地	025-372-2909 025-372-2947	
68	1604	小 林 小 学 校	155	6	2	八 島 利 憲	1	1	9	1	0	1	1	0	1	950-1472	新潟市南区浦梨 215番地1	025-372-2437 025-372-2450	
69	1605	白 根 小 学 校	468	16	2	鈴 木 剛	1	1	23	1	0	2	1	0	1	950-1217	新潟市南区白根 1407番地	025-372-3145 025-372-3147	
70	1606	臼 井 小 学 校	129	6	1	井 浦 順 子	1	1	8	1	0	1	1	0	1	950-1412	新潟市南区臼井 4483番地	025-373-5019 025-372-4039	

連番	学番	学校名	児童数	学級数		校長氏名	校長	教頭	講師・助教・教諭	主幹教諭・教諭	養護教諭・養護助教	栄養教諭等	事務職員	司書	調理員	用務員	郵便番号	所在地	電話 FAX
				通常	特別支援														
71	1607	大鷲小学校	87	6	2	川内美樹子	1	1	9	1	1	1	1	0	1	950-1405	新潟市南区東笠巻 1202番地	025-362-5431 025-362-5554	
72	1608	根岸小学校	155	6	2	椿坂 恭永	1	1	9	1	0	1	1	0	1	950-1247	新潟市南区山崎興野 2288番地	025-362-6250 025-362-1622	
73	1609	大通小学校	478	17	4	上澤田 誠	1	1	24	1	1	2	1	0	1	950-1202	新潟市南区大通南5丁目 5426番地	025-362-5735 025-362-6440	
74	1610	味方小学校	204	7	2	本間アユ子	1	1	13	1	1	1	1	0	1	950-1258	新潟市南区吉江 370番地	025-373-3273 025-373-3370	
75	1611	月潟小学校	175	6	1	吉澤 志保	1	1	8	1	1	1	1	0	0	950-1304	新潟市南区月潟 1410番地	025-375-2046 025-375-1404	
76	1701	小針小学校	716	24	3	長谷川 豊	1	1	33	1	0	2	1	3	1	950-2022	新潟市西区小針2丁目 36番1号	025-265-3231 025-265-3232	
77	1702	新通小学校	959	31	4	伊比 宗宏	1	2	39	2	1	2	1	0	1	950-2041	新潟市西区坂井東6丁目 18番1号	025-269-2004 025-269-2810	
78	1703	内野小学校	843	28	7	中村 芳郎	1	2	41	1	1	2	1	5	1	950-2113	新潟市西区内野山手2丁目 18番36号	025-262-3121 025-262-3122	
79		希望が丘分校	4	2	0		0	0	2	0	0	0	0	0	0	0	950-2171	新潟市西区五十嵐3の町 9952番地	025-262-2075 025-262-2558
80	1704	木山小学校	68	6	1	小柳 裕司	1	1	7	1	0	1	1	1	0	950-2252	新潟市西区谷内 1886番地	025-239-2044 025-239-3807	
81	1705	赤塚小学校	259	11	2	星野 亨	1	1	14	1	0	1	1	2	1	950-2261	新潟市西区赤塚 4478番地	025-239-2019 025-239-3803	
82	1706	小瀬小学校	58	6	0	市川 啓	1	1	6	1	0	1	1	1	1	950-2132	新潟市西区小瀬 637番地	025-261-1401 025-262-3105	
83	1707	笠木小学校	35	4	0	小林由希恵	1	1	4	1	0	1	1	1	0	950-2123	新潟市西区笠木 1695番地	025-262-2265 025-262-2970	
84	1708	青山小学校	369	12	3	杉中 規彦	1	1	18	1	0	1	1	2	1	950-2071	新潟市西区西有明町 4番1号	025-267-0433 025-267-0434	
85	1709	真砂小学校	406	15	4	岡本 泰子	1	1	20	1	0	1	1	0	1	950-2074	新潟市西区真砂3丁目 24番1号	025-267-1850 025-267-5212	
86	1710	五十嵐小学校	763	25	4	金子 淳嗣	1	1	34	1	1	2	1	0	1	950-2064	新潟市西区寺尾西4丁目 23番1号	025-269-3117 025-269-3118	
87	1711	坂井輪小学校	649	22	2	諸橋 徹	1	1	27	1	1	1	1	0	1	950-2041	新潟市西区坂井東1丁目 2番1号	025-231-3201 025-231-1766	
88	1712	坂井東小学校	449	17	2	石塚 崇	1	1	20	1	1	2	1	2	1	950-2041	新潟市西区坂井東5丁目 17番1号	025-260-2117 025-260-2118	
89	1713	西内野小学校	740	24	2	石川 良三	1	1	30	1	0	1	1	3	1	950-2172	新潟市西区内野上新町 308番地1	025-261-0480 025-261-0780	
90	1714	東青山小学校	475	17	3	内木 正宏	1	1	22	1	0	1	1	2	1	950-2002	新潟市西区青山 261番地1	025-231-9611 025-231-9623	
91	1715	大野小学校	402	15	3	岩崎 道郎	1	1	19	1	2	2	1	0	1	950-1111	新潟市西区大野町 3140番地乙	025-377-2046 025-377-0733	
92	1716	黒崎南小学校	156	6	2	野瀬 浩司	1	1	10	1	0	1	1	0	1	950-1122	新潟市西区木場 911番地1	025-375-1170 025-377-1061	
93	1717	山田小学校	406	13	2	金塚 一明	1	1	18	1	0	1	1	0	1	950-1101	新潟市西区山田 2781番地2	025-377-2114 025-377-0707	
94	1718	立仏小学校	329	12	3	武井真一郎	1	1	16	1	0	1	1	0	1	950-1103	新潟市西区立仏 950番地	025-377-5521 025-377-0711	
95	1801	岩室小学校	134	6	2	保坂 章夫	1	1	9	1	0	1	1	0	0	953-0131	新潟市西蒲区西長島 510番地	0256-82-2026 0256-82-5748	
96	1802	和納小学校	192	8	2	松井 裕美	1	1	11	1	0	1	1	0	1	953-0125	新潟市西蒲区和納 1212番地	0256-82-3028 0256-82-5780	
97	1803	曾根小学校	220	7	2	松野 孝雄	1	1	11	1	1	1	1	0	1	959-0422	新潟市西蒲区曾根 750番地	0256-88-3128 0256-88-3129	
98	1804	鎧郷小学校	165	6	3	渡貴 郁乃	1	1	11	1	0	1	1	0	1	959-0434	新潟市西蒲区天竺堂 412番地4	0256-88-2121 0256-88-3170	
99	1805	升潟小学校	83	6	1	高橋由美子	1	1	8	1	0	1	1	0	0	959-0413	新潟市西蒲区升潟 2179番地	0256-88-2581 0256-88-2499	
100	1806	潟東小学校	252	10	2	篠宮 敏明	1	1	16	1	1	1	1	0	1	959-0515	新潟市西蒲区今井 1031番地	0256-86-2205 0256-86-3665	
101	1809	中之口東小学校	113	6	2	高橋 治子	1	1	10	1	0	1	1	0	1	950-1325	新潟市西蒲区小吉 1100番地	025-375-2135 025-375-2765	
102	1810	中之口西小学校	137	6	1	間嶋 雅樹	1	1	8	1	1	1	1	0	0	950-1348	新潟市西蒲区打越甲 244番地	025-375-3015 025-375-3374	
103	1811	越前小学校	51	4	0	中谷 記子	1	1	4	1	0	1	1	0	0	953-0012	新潟市西蒲区越前浜 4670番地	0256-77-2052 0256-77-2084	
104	1812	松野尾小学校	91	6	1	中川 日里	1	1	9	1	0	1	1	0	1	953-0015	新潟市西蒲区松野尾 690番地	0256-72-2811 0256-72-2907	
105	1813	巻南小学校	377	12	4	田中 修二	1	1	22	1	3	2	1	0	1	953-0043	新潟市西蒲区堀山新田 1301番地	0256-72-2067 0256-72-2502	
106	1814	漆山小学校	167	6	3	佐藤 伸一 佐藤 文雄	2	1	10	1	0	1	1	0	1	953-0061	新潟市西蒲区馬堀 4515番地	0256-73-2036 0256-73-2093	
107	1815	巻北小学校	526	18	3	小濱 亨	1	1	24	1	0	2	1	0	1	953-0023	新潟市西蒲区竹野町 163番地	0256-72-6131 0256-72-6132	
合計			38760	1412	277		107	114	1960	111	46	142	106	113	97				

中学校の部

連番	学番	学校名	生徒数	学級数		校長氏名	校長	教頭	主幹・教諭・助教・教諭・助教諭	養護教諭・助教諭	栄養教諭等	事務職員	司書員	調理員	用務員	郵便番号	所在地	電話 F A X
				通常	特別支援													
1	2101	松浜中学校	333	11	2	田中 恒夫	1	1	21	1	0	2	1	0	1	950-3126	新潟市北区松浜5丁目1番地2	025-259-2106 025-259-5639
2	2102	南浜中学校	117	5	1	坂井 孝	1	1	10	1	0	1	1	0	0	950-3102	新潟市北区島見町3番地5	025-255-2013 025-255-3765
3	2103	濁川中学校	164	6	1	永井 一哉	1	1	13	1	0	1	1	0	1	950-3134	新潟市北区新崎5番地3	025-259-2150 025-259-7987
4	2104	葛塚中学校	345	11	3	上村 茂	1	1	22	1	1	2	1	0	1	950-3313	新潟市北区太田乙4番地3	025-387-2430 025-387-2033
5	2105	木崎中学校	202	6	2	佐藤 壮	1	1	14	1	0	1	1	2	1	950-3304	新潟市北区木崎3番地1	025-387-3366 025-387-2273
6	2106	岡方中学校	95	3	1	渡邊 勝	1	1	8	1	0	1	1	2	1	950-3365	新潟市北区太子堂1番地4	025-387-3338 025-387-3232
7	2107	早通中学校	269	9	2	小野 郁夫	1	1	19	1	1	2	1	2	1	950-3372	新潟市北区早通3番地6	025-386-7333 025-386-7338
8	2108	光晴中学校	344	12	2	逸見 東子	1	1	22	1	1	2	1	0	1	950-3343	新潟市北区上土地亀4番地1	025-387-2412 025-387-2571
9	2201	東新潟中学校	481	15	3	津野庄一郎	1	1	30	1	0	2	1	0	1	950-0871	新潟市東区山木戸1丁目2番1号	025-273-8341 025-273-8342
10	2202	山の下中学校	420	13	3	高野 浩憲	1	1	25	1	0	2	1	0	1	950-0052	新潟市東区秋葉通2丁目3番地2	025-273-9278 025-273-9279
11	2203	大形中学校	438	14	2	遠見 繁也	1	1	26	1	0	2	1	0	1	950-0806	新潟市東区海老ヶ瀬1番地2	025-273-0369 025-274-8296
12	2204	石山中学校	380	12	2	阿部 修	1	1	23	1	0	2	1	0	1	950-0853	新潟市東区東明6丁目2番地	025-286-3279 025-286-5379
13	2205	藤見中学校	425	13	3	長谷川 繁	1	1	25	1	0	2	1	0	2	950-0026	新潟市東区小金町3丁目5番1号	025-275-1231 025-275-1232
14	2206	木戸中学校	506	15	2	佐藤 文俊	1	1	29	1	0	2	1	0	1	950-0891	新潟市東区上木戸5丁目1番1号	025-274-2615 025-274-2616
15	2207	東石山中学校	485	15	3	柳 修二	1	1	29	1	0	2	1	0	1	950-0837	新潟市東区若葉町2丁目1番1号	025-277-3181 025-277-3182
16	2208	下山中学校	340	11	2	今町 義彦	1	1	22	1	0	1	1	0	1	950-0003	新潟市東区下山1丁目2番0地	025-272-0263 025-272-0264
17	2301	関屋中学校	460	14	2	加藤 久	1	1	25	1	1	1	1	3	1	951-8151	新潟市中央区浜浦町2丁目1番地	025-266-4131 025-266-4132
18	2302	鳥屋野中学校	825	25	2	高橋 恒彦	1	2	45	2	0	2	1	0	2	950-0941	新潟市中央区女池4丁目3番1号	025-285-7201 025-285-7202
19	2303	白新中学校	213	7	4	大橋 伸夫	1	1	25	1	0	2	1	2	1	951-8133	新潟市中央区川岸町2丁目4番地	025-266-2136 025-266-2137
20	2304	寄居中学校	230	9	3	阿部 雄生	1	1	19	1	0	1	1	0	1	951-8114	新潟市中央区営所通2番町5番地1	025-228-4923 025-228-0194
21	2305	新潟柳都中学校	218	7	3	本間 修一	1	1	18	1	0	1	1	0	1	951-8071	新潟市中央区栄町3丁目4番1号	025-228-6547 025-228-0985
22	2307	宮浦中学校	462	14	2	徳田 正雄	1	1	26	1	0	1	1	0	1	950-0088	新潟市中央区万代5丁目6番1号	025-247-5341 025-247-5342
23	2308	上山中学校	680	20	3	伊藤 雅人	1	1	39	1	0	2	1	0	1	950-0945	新潟市中央区女池上山5丁目1番13号	025-284-6166 025-284-6167
24	2309	山潟中学校	412	13	1	小島 寛幸	1	1	22	1	0	2	1	0	1	950-0922	新潟市中央区山二ツ1番地1	025-286-5369 025-286-5389
25	2401	大江山中学校	170	6	2	田村 明彦	1	1	12	1	0	1	1	0	1	950-0113	新潟市江南区西山4番地1	025-276-2632 025-276-2952
26	2402	曾野木中学校	247	8	2	塩田 信明	1	1	18	1	1	2	1	2	1	950-1136	新潟市江南区曾川甲3番地7	025-280-6414 025-280-6004
27	2403	両川中学校	60	3	0	三林 伸広	1	1	6	1	1	1	1	1	0	950-0324	新潟市江南区酒屋町7番地2	025-280-2020 025-280-3866
28	2404	横越中学校	283	9	2	齋藤 雅敏	1	1	18	1	0	1	1	2	1	950-0208	新潟市江南区横越中央3丁目4番1号	025-385-2013 025-385-3718
29	2405	亀田中学校	621	19	4	塚野 義孝	1	1	39	1	0	1	1	0	1	950-0137	新潟市江南区城山1丁目3番5号	025-382-3191 025-382-4230
30	2406	亀田西中学校	360	11	3	橋谷田 登	1	1	22	1	0	2	1	0	1	950-0156	新潟市江南区早苗3丁目1番8号	025-382-7446 025-382-7445
31	2501	新津第一中学校	573	17	2	本間 正洋	1	1	32	1	0	1	1	0	1	956-0033	新潟市秋葉区新栄町4番1号	0250-22-3622 0250-22-6407
32	2502	新津第二中学校	644	19	4	入江 清次	1	1	37	1	0	2	1	0	1	956-0804	新潟市秋葉区荻島1丁目1番17号	0250-22-0741 0250-22-6552
33	2503	新津第五中学校	352	12	2	田村 祐一	1	1	22	1	1	2	1	0	0	956-0816	新潟市秋葉区新津東町2丁目7番29号	0250-22-0477 0250-22-6564
34	2504	小合中学校	60	3	2	皆川 宏志	1	1	9	1	0	1	1	0	1	956-0007	新潟市秋葉区小戸下組7番地	0250-22-0942 0250-22-6567
35	2505	金津中学校	131	6	0	中山 利之	1	1	9	1	0	1	1	0	1	956-0843	新潟市秋葉区割町1番地2	0250-22-0387 0250-22-6586
36	2506	小須戸中学校	235	7	2	神田 一弘	1	1	16	1	0	1	1	0	1	956-0121	新潟市秋葉区横川浜5番地2	0250-38-2133 0250-38-4100
37	2601	白南中学校	141	6	1	中林 浩子	1	1	11	1	0	1	1	0	0	950-1456	新潟市南区茨曾根7番地1	025-375-1250 025-375-1255

連番	学番	学校名	生徒数	学級数		校長氏名	校長	教頭	主幹・助・教諭・講	養護教諭・助教諭	栄養教諭等	事務職員	司書	用務員	郵便番号	所在地	電話 FAX	
				通常	特別支援													
38	2602	白根第一中学校	355	11	2	西村 渉	1	1	22	1	0	2	1	0	1	950-1217	新潟市南区白根 407番地	025-373-1811 025-373-1812
39	2603	臼井中学校	62	3	1	田中 宏和	1	1	7	1	0	1	1	0	0	950-1412	新潟市南区臼井 1425番地	025-373-5402 025-373-5469
40	2604	白根北中学校	330	10	2	若月 弘久	1	1	20	1	0	1	1	0	1	950-1407	新潟市南区鷺ノ木新田 4814番地	025-362-1150 025-362-5517
41	2605	味方中学校	83	3	2	本多 豊	1	1	9	1	0	1	1	0	1	950-1261	新潟市南区味方 1199番地	025-372-2078 025-372-4745
42	2606	月潟中学校	65	3	1	鷲津 秀幸	1	1	7	1	0	1	1	0	0	950-1304	新潟市南区月潟 740番地	025-375-2106 025-375-2917
43	2701	坂井輪中学校	683	20	3	佐藤 康也	1	1	39	1	0	2	1	0	2	950-2055	新潟市西区寺尾上3丁目 1番36号	025-269-2009 025-269-3109
44	2702	内野中学校	636	18	2	藤本 洋則	1	1	35	2	0	2	1	0	1	950-2151	新潟市西区内野西1丁目 10番1号	025-262-3161 025-262-3162
45		希望が丘分校	7	2	0			1	4	0	0	0	0	0	0	0	0	950-2171
46	2703	赤塚中学校	141	6	1	白井 明美	1	1	12	1	0	1	1	0	1	950-2261	新潟市西区赤塚 5590番地	025-239-2029 025-239-3313
47	2704	中野小屋中学校	52	3	1	信江 弘一	1	1	8	1	0	1	1	0	1	950-2125	新潟市西区中野小屋 932番地	025-262-4332 025-261-5146
48	2705	小針中学校	832	25	3	白石誠史郎	1	2	46	2	0	2	1	0	1	950-2022	新潟市西区小針1丁目 37番1号	025-267-1851 025-267-1852
49	2706	五十嵐中学校	550	17	2	渡邊由紀夫	1	1	31	1	0	1	1	0	1	950-2076	新潟市西区上新栄町5丁目 3番1号	025-260-1490 025-260-1491
50	2707	小新中学校	326	11	1	保科賢一郎	1	1	20	1	0	1	1	0	1	950-2024	新潟市西区小新西3丁目 18番1号	025-233-1825 025-233-1826
51	2708	黒崎中学校	499	15	3	内山 一敏	1	1	30	1	0	2	1	0	1	950-1111	新潟市西区大野町 2540番地1	025-377-2049 025-377-0802
52	2801	岩室中学校	210	7	2	小山 利幸	1	1	15	1	0	1	1	0	0	953-0132	新潟市西蒲区西中 1421番地	0256-82-2059 0256-82-4381
53	2802	西川中学校	258	8	2	柏木 茂幸	1	1	18	1	0	1	1	0	1	959-0422	新潟市西蒲区菅根 1828番地3	0256-88-3148 0256-88-3149
54	2803	潟東中学校	128	5	2	太田 公仁	1	1	12	1	0	1	1	0	1	959-0505	新潟市西蒲区三方 250番地	0256-86-3007 0256-86-3568
55	2804	中之口中学校	147	6	2	武藤 雅雄	1	1	13	1	0	1	1	0	1	950-1327	新潟市西蒲区中之口 660番地	025-375-2337 025-375-2797
56	2805	巻東中学校	295	10	2	曾武川 隆	1	1	20	1	0	1	1	0	1	953-0067	新潟市西蒲区潟頭 1493番地	0256-72-3332 0256-72-3932
57	2806	巻西中学校	329	11	2	堀 正弘	1	1	21	1	0	1	1	0	1	953-0022	新潟市西蒲区仁箇 42番地1	0256-72-3387 0256-72-8985
合計			5988	194	36		19	21	389	21	0	24	19	0	17			

高等学校の部

学番	学校名	学科名	学級数	生徒数	校長氏名	校長	教頭	主幹・助・教諭・講	養護教諭・助教諭	実習手	事務職員	司書	用務員	郵便番号	所在地	電話 FAX
全日制 4301	万代高等学校	普通英語	15 3	605 120	渡辺 富男	1	1	53	1	1	5	1	1	950-8666	新潟市中央区沼垂東6丁目 8番1号	025-241-0193 025-241-0197
合計			18	725		1	1	53	1	1	5	1	1			
定時制 4303	明鏡高等学校	普通	15	391	木村 伸明	1	2	42	1	1	4	1	2	950-0075	新潟市中央区沼垂東6丁目 11番1号	025-246-3535 025-246-3660
合計			15	391		1	2	42	1	1	4	1	2			

幼稚園の部

連番	学番	園名	学級数	園児数				園長氏名	園長	教頭	助教・諭師	養護諭師	支援員・事務補助員	調理員	郵便番号	所在地	電話 F A X	
				3才	4才	5才	合計											
1	5201	牡丹山幼稚園	4	14	10	23	47	伊藤美保子	1	1	4	1	1	0	1	950-0872	新潟市東区牡丹山6丁目15番2号	025-275-1736 025-275-1830
2	5301	沼垂幼稚園	6	26	19	36	81	白澤陽子	1	1	6	1	1	2	1	950-0074	新潟市中央区鏡が岡5番5号	025-244-6379 025-245-8990
3	5501	新津第一幼稚園	4	13	13	12	38	田邊裕一	0	1	4	0	3	0	1	956-0864	新潟市秋葉区新津本町4丁目4番3号	0250-22-1269 0250-22-1807
4	5502	新津第二幼稚園	3	7	10	12	29	渡辺富美子	0	1	3	0	3	0	1	956-0862	新潟市秋葉区新町2丁目3番3号	0250-22-1270 0250-22-1923
5	5503	新津第三幼稚園	4	18	26	22	66	間嶋哲	0	1	5	0	3	0	1	956-0024	新潟市秋葉区山谷町3丁目4785番地	0250-24-5735 0250-24-5823
6	5504	結幼稚園	5	10	15	22	47	齊藤裕子	0	1	5	0	3	0	1	956-0803	新潟市秋葉区結160番地3	0250-22-1338 0250-22-2095
7	5505	市之瀬幼稚園	3	4	9	12	25	太田伸男	1	1	3	0	1	0	1	956-0002	新潟市秋葉区市之瀬349番地2	0250-23-0376 0250-23-0419
8	5506	小合東幼稚園	3	4	9	4	17	熊谷勝利	0	1	3	0	2	0	1	956-0005	新潟市秋葉区栗宮41番地1	0250-22-1107 0250-22-2108
9	5507	小須戸幼稚園	3	7	9	16	32	阿部美子	1	0	4	0	1	0	1	956-0121	新潟市秋葉区横川浜527番地1	0250-38-2670 0250-38-2670
10	5701	西幼稚園	3	3	13	7	23	樋口泰子	1	1	3	1	1	2	1	950-2172	新潟市西区内野上新町11791番地2	025-262-0161 025-262-0165
合計			38	106	133	166	405		5	9	40	3	19	4	10			

は、兼務園長。

特別支援学校の部

連番	学番	学校名	学級数	児童生徒数	校長氏名	校長	教師	主幹・教諭・助教諭・教諭・諭師	養護教諭・助教諭	栄養教諭	実習助手	事務職員	司書	調理員	郵便番号	所在地	電話 F A X		
																		長	頭
1	3201	東特別支援学校	小中	26 15	99 64	阿部隆一	1	1	75	2	1	2	1	0	2	1	950-0806	新潟市東区海老ヶ瀬31番地	025-271-9117 025-271-9118
2	3801	西特別支援学校	小中	15 11	65 48	齋藤いずみ	1	1	51	2	1	2	1	0	2	1	953-0043	新潟市西蒲区堀山新田88番地	0256-73-3311 0256-73-3377
合計				67	276		2	2	126	4	2	4	2	0	4	2			

中等教育学校の部

学番	学校名	学級数	生徒数	校長氏名	校長	教師	主幹・教諭・助教諭・教諭・諭師	養護教諭・助教諭	栄養教諭	実習助手	事務職員	司書	調理員	郵便番号	所在地	電話 F A X		
																	長	頭
6301	高志中等教育学校	前期 後期	9 9	355 304	上野昌弘	1	2	43	1	0	0	4	1	0	2	950-0926	新潟市中央区高志1丁目15番1号	025-286-9811 025-286-6979
合計				18	659		1	2	43	1	0	4	1	0	2			

* 後期課程は全日制普通科

●市立学校園施設状況（令和元年5月1日現在）

(1)小学校

学校名	一般校舎面積				屋内運動場				校地面積			
	鉄筋 (㎡)	鉄骨 (㎡)	木造 (㎡)	計 (㎡)	鉄筋 (㎡)	鉄骨 (㎡)	木造 (㎡)	計 (㎡)	市有地 (㎡)	借地 (㎡)	計 (㎡)	
北 区	松 浜	7,723	0	15	7,738	1,235	0	0	1,235	21,733	0	21,733
	南 浜	2,255	14	106	2,375	0	1,026	0	1,026	15,101	0	15,101
	太 夫 浜	3,610	14	0	3,624	0	876	0	876	17,832	0	17,832
	濁 川	4,340	146	19	4,505	0	1,353	0	1,353	16,179	3,812	19,991
	葛 塚	5,461	104	0	5,565	66	1,620	0	1,686	23,482	0	23,482
	葛 塚 東	6,172	0	13	6,185	0	1,250	0	1,250	22,044	0	22,044
	木 崎	4,036	55	7	4,098	191	1,064	28	1,283	20,764	6,405	27,169
	笹 山	1,449	780	10	2,239	0	936	0	936	14,954	0	14,954
	早 通 南	7,563	33	0	7,596	41	1,776	0	1,817	24,959	0	24,959
	岡 方 第 一	3,010	0	10	3,020	34	951	0	985	10,773	0	10,773
岡 方 第 二	2,274	60	9	2,343	106	833	0	939	13,389	0	13,389	
豊 栄 南	2,408	5	59	2,472	132	600	0	732	18,248	0	18,248	
東 区	山 の 下	4,595	154	0	4,749	1,172	0	0	1,172	13,116	0	13,116
	大 形	5,975	781	0	6,756	0	1,289	0	1,289	15,722	0	15,722
	中 野 山	6,484	294	50	6,828	0	1,021	0	1,021	19,785	0	19,785
	木 戸	5,921	13	50	5,984	70	1,080	0	1,150	16,862	0	16,862
	東 山 の 下	8,252	10	50	8,312	0	1,354	0	1,354	24,618	0	24,618
	桃 山	5,225	85	0	5,310	6	1,240	0	1,246	19,011	0	19,011
	下 山	7,474	0	0	7,474	1,535	0	0	1,535	22,671	0	22,671
	牡 丹 山	6,915	85	26	7,026	0	1,173	0	1,173	17,218	0	17,218
	東 中 野 山	5,800	30	64	5,894	0	1,038	0	1,038	21,426	0	21,426
	竹 尾	4,220	66	10	4,296	0	1,030	0	1,030	14,929	0	14,929
	南 中 野 山	5,909	19	50	5,978	3	1,185	0	1,188	22,361	0	22,361
江 南	6,220	85	0	6,305	0	1,071	0	1,071	17,071	0	17,071	
中央区	浜 浦	5,626	0	50	5,676	7	1,220	0	1,227	17,037	0	17,037
	関 屋	4,373	173	68	4,614	0	885	0	885	16,983	0	16,983
	鏡 淵	4,217	33	26	4,276	1,002	0	0	1,002	18,875	0	18,875
	白 山	4,688	49	12	4,749	1,137	0	0	1,137	11,633	0	11,633
	新 潟	6,797	0	0	6,797	1,272	0	0	1,272	7,918	0	7,918
	日 和 山	5,715	393	40	6,148	1,118	0	0	1,118	9,078	0	9,078
	万 代 長 嶺	6,003	0	65	6,068	1,224	36	0	1,260	16,667	0	16,667
	沼 垂	5,846	174	0	6,020	1,241	5	0	1,246	29,026	0	29,026
	山 湯	5,047	18	0	5,065	0	1,304	0	1,304	13,574	0	13,574
	上 所	7,011	102	8	7,121	0	890	0	890	13,646	0	13,646
	鳥 屋 野	8,542	9	0	8,551	1,536	0	0	1,536	23,963	857	24,820
	笹 口	5,036	28	0	5,064	1,281	0	0	1,281	11,242	0	11,242
	女 池	5,951	577	48	6,576	5	934	0	939	19,408	0	19,408
	有 明 台	4,727	97	37	4,861	6	1,173	0	1,179	14,600	0	14,600
	南 万 代	6,750	0	0	6,750	1,235	0	0	1,235	13,540	0	13,540
上 山	5,492	53	0	5,545	10	1,071	0	1,081	20,004	0	20,004	
桜 が 丘	6,680	118	0	6,798	1,065	0	0	1,065	17,407	0	17,407	
紫 竹 山	5,086	573	0	5,659	3	1,248	0	1,251	19,555	0	19,555	
江南区	丸 山	3,038	379	26	3,443	0	1,151	0	1,151	13,522	5,048	18,570
	大 淵	3,520	3	0	3,523	954	0	0	954	10,560	0	10,560
	曾 野 木	4,866	506	46	5,418	0	1,219	0	1,219	20,755	0	20,755
	両 川	3,329	0	0	3,329	943	0	0	943	11,894	0	11,894
	東 曾 野 木	5,349	47	83	5,479	0	1,016	0	1,016	28,166	0	28,166
	横 越	5,149	315	0	5,464	118	1,067	0	1,185	25,565	0	25,565
	亀 田	4,761	76	46	4,883	41	1,391	0	1,432	11,906	0	11,906
	早 通	2,899	74	164	3,137	0	994	0	994	13,225	0	13,225
	亀 田 東	6,598	925	92	7,615	0	1,086	0	1,086	13,741	1,512	15,253
	亀 田 西	6,174	54	65	6,293	4	1,615	0	1,619	24,185	0	24,185

学校名		一般校舎面積				屋内運動場				校地面積		
		鉄筋 (㎡)	鉄骨 (㎡)	木造 (㎡)	計 (㎡)	鉄筋 (㎡)	鉄骨 (㎡)	木造 (㎡)	計 (㎡)	市有地 (㎡)	借地 (㎡)	計 (㎡)
秋葉区	新津第一	5,286	1,084	80	6,450	196	1,211	122	1,529	23,735	1,496	25,231
	新津第二	5,567	78	62	5,707	0	1,357	0	1,357	11,709	153	11,862
	新津第三	5,491	614	53	6,158	27	1,215	0	1,242	26,120	0	26,120
	結川	4,657	1,176	152	5,985	15	875	0	890	15,662	0	15,662
	荻合	6,515	0	0	6,515	1,284	0	0	1,284	21,928	0	21,928
	小東	2,130	0	25	2,155	0	830	0	830	15,865	0	15,865
	小合	2,050	55	40	2,145	0	718	0	718	11,834	0	11,834
	小金津	3,730	46	34	3,810	0	1,248	0	1,248	22,573	187	22,760
	阿賀	5,249	0	91	5,340	85	1,014	0	1,099	31,438	0	31,438
	新関	3,295	0	0	3,295	956	0	0	956	18,645	0	18,645
南区	小須戸	4,973	56	0	5,029	1,329	0	0	1,329	26,596	0	26,596
	小矢代田	3,294	21	0	3,315	0	903	0	903	13,866	0	13,866
	新飯田	1,416	256	13	1,685	0	674	0	674	13,135	0	13,135
	茨根	2,000	22	0	2,022	0	802	0	802	17,948	0	17,948
	庄瀬	3,255	0	11	3,266	868	0	0	868	17,045	0	17,045
	小林	3,095	22	0	3,117	0	860	0	860	13,522	0	13,522
	白根	5,691	49	19	5,759	0	1,359	0	1,359	23,635	0	23,635
	白井	4,023	28	0	4,051	1,125	0	0	1,125	20,829	0	20,829
	大鷲	3,675	22	0	3,697	1	1,003	5	1,009	20,205	0	20,205
	大根	3,547	0	12	3,559	975	0	0	975	18,077	0	18,077
西区	大通	3,841	86	13	3,940	142	827	0	969	21,316	0	21,316
	大味方	4,016	138	19	4,173	828	0	0	828	23,422	0	23,422
	月潟	3,249	124	0	3,373	12	950	0	962	23,349	0	23,349
	小針	7,221	96	0	7,317	1,242	0	0	1,242	16,746	0	16,746
	新通	7,358	550	66	7,974	0	959	0	959	15,962	0	15,962
	内野	7,020	11	27	7,058	3	1,384	0	1,387	37,684	0	37,684
	木山	2,946	0	32	2,978	15	1,015	0	1,030	10,906	0	10,906
	赤塚	2,870	967	7	3,844	750	0	0	750	11,632	0	11,632
	小瀬	2,144	86	0	2,230	4	678	0	682	15,452	0	15,452
	笠木	2,278	99	0	2,377	0	741	0	741	13,158	0	13,158
西蒲区	青山	4,865	94	26	4,985	0	1,058	6	1,064	20,930	0	20,930
	真砂	5,331	0	50	5,381	0	1,116	0	1,116	18,251	0	18,251
	五嵐	6,011	86	0	6,097	0	1,121	0	1,121	18,318	0	18,318
	坂井	6,968	66	0	7,034	0	1,041	0	1,041	21,469	0	21,469
	坂井	5,382	98	0	5,480	0	1,003	0	1,003	17,802	0	17,802
	西内	5,270	61	7	5,338	1	1,025	0	1,026	19,802	0	19,802
	東青	5,755	101	0	5,856	3	1,028	0	1,031	17,338	0	17,338
	大野	5,298	34	120	5,452	1,259	0	0	1,259	17,726	0	17,726
	黒埼	3,927	10	50	3,987	17	1,219	0	1,236	23,180	0	23,180
	山田	6,214	40	0	6,254	1,395	0	0	1,395	15,986	0	15,986
西蒲区	立仏	4,725	103	4	4,832	155	1,128	0	1,283	32,870	0	32,870
	内野小学校 希望が丘分校	0	0	0	0	0	0	0	0	0	0	0
	岩室	4,883	439	41	5,363	0	1,043	0	1,043	28,017	0	28,017
	和納	4,562	527	41	5,130	1,061	0	0	1,061	23,430	0	23,430
	曾根	4,203	0	0	4,203	0	1,261	0	1,261	10,536	0	10,536
	鏡郷	3,175	17	43	3,235	0	943	0	943	14,875	0	14,875
	升潟	2,704	58	0	2,762	10	675	0	685	13,145	0	13,145
	中東	2,099	43	62	2,204	1	694	0	695	17,747	0	17,747
	中之口	3,532	0	0	3,532	1,001	0	0	1,001	24,246	0	24,246
	中之口	3,783	0	0	3,783	1,127	0	0	1,127	21,683	0	21,683
西蒲区	越前	3,265	0	33	3,298	850	0	0	850	18,742	0	18,742
	松野	2,978	0	33	3,011	881	0	0	881	19,980	0	19,980
	巻南	7,010	84	0	7,094	0	1,206	0	1,206	31,206	0	31,206
	漆山	3,718	0	0	3,718	1,022	0	0	1,022	21,694	0	21,694
	巻北	6,971	118	31	7,120	0	965	0	965	32,122	0	32,122
	計	507,072	15,274	2,721	525,067	37,433	79,220	161	116,814	1,987,012	19,470	2,006,482

(2)中学校

学校名			一般校舎面積				屋内運動場				校地面積		
			鉄筋 (㎡)	鉄骨 (㎡)	木造 (㎡)	計 (㎡)	鉄筋 (㎡)	鉄骨 (㎡)	木造 (㎡)	計 (㎡)	市有地 (㎡)	借地 (㎡)	計 (㎡)
北 区	松 浜	5,742	352	0	6,094	1,085	547	0	1,632	20,166	0	20,166	
	南 浜	2,748	222	26	2,996	5	1,443	0	1,448	21,729	0	21,729	
	濁 川	3,569	381	48	3,998	0	1,326	0	1,326	20,626	0	20,626	
	葛 塚	8,046	0	0	8,046	0	0	3,038	3,038	48,948	353	49,301	
	木 崎	4,531	46	0	4,577	1,519	13	0	1,532	26,616	0	26,616	
	岡 方	2,996	0	13	3,009	1,326	261	0	1,587	22,760	0	22,760	
	早 通	6,312	40	0	6,352	35	2,301	0	2,336	29,302	0	29,302	
光 晴	5,150	13	0	5,163	75	2,487	0	2,562	33,619	0	33,619		
東 区	東 新 湊	6,617	333	0	6,950	1,409	378	0	1,787	26,058	0	26,058	
	山 の 下	5,672	225	104	6,001	7	1,732	0	1,739	31,923	0	31,923	
	大 形	5,081	553	0	5,634	0	1,537	0	1,537	27,590	0	27,590	
	石 山	6,585	140	76	6,801	0	1,490	0	1,490	21,999	0	21,999	
	藤 見	7,152	31	124	7,307	1,466	342	0	1,808	50,580	0	50,580	
	木 戸	7,217	228	0	7,445	0	1,454	7	1,461	22,402	0	22,402	
	下 山	5,192	179	0	5,371	61	1,682	0	1,743	22,334	0	22,334	
東 石 山	6,316	275	22	6,613	0	1,653	0	1,653	30,382	0	30,382		
中央区	関 屋	7,660	0	0	7,660	1,710	0	0	1,710	28,495	0	28,495	
	鳥 野	6,503	485	0	6,988	90	1,484	0	1,574	23,117	0	23,117	
	白 新	6,689	64	0	6,753	1,244	418	0	1,662	26,557	0	26,557	
	寄 居	5,448	0	0	5,448	1,618	0	0	1,618	18,307	0	18,307	
	新 湊 柳 都	5,159	109	0	5,268	1,630	373	0	2,003	15,307	0	15,307	
	宮 浦	6,448	157	25	6,630	1,515	389	0	1,904	19,449	0	19,449	
	上 山	6,195	303	50	6,548	0	1,549	21	1,570	21,016	0	21,016	
山 湊	6,156	106	0	6,262	8	1,487	0	1,495	30,860	0	30,860		
江南区	大 江 山	3,109	324	30	3,463	0	1,591	0	1,591	18,158	0	18,158	
	曾 野 木	5,642	413	0	6,055	0	1,317	0	1,317	27,647	0	27,647	
	両 横 川	2,761	99	0	2,860	0	1,292	0	1,292	18,027	0	18,027	
	亀 越 田	5,315	152	0	5,467	0	2,454	0	2,454	38,182	0	38,182	
	亀 田 西	7,509	109	71	7,689	2,000	0	0	2,000	35,493	72	35,565	
	亀 田 西	5,585	402	0	5,987	27	1,670	0	1,697	31,696	0	31,696	
秋葉区	新 津 第一	6,999	0	54	7,053	1,532	446	0	1,978	34,631	0	34,631	
	新 津 第二	6,995	152	57	7,204	1,893	0	0	1,893	22,389	0	22,389	
	新 津 第五	6,930	0	45	6,975	80	2,535	0	2,615	34,076	0	34,076	
	小 合	1,299	844	75	2,218	0	1,110	0	1,110	20,741	0	20,741	
	金 津	4,328	0	40	4,368	24	1,456	0	1,480	13,983	0	13,983	
	小 須 戸	5,223	190	0	5,413	20	1,044	0	1,064	30,875	0	30,875	
南 区	白 南	4,564	118	0	4,682	1,891	0	0	1,891	27,476	0	27,476	
	白 根 第一	6,040	20	0	6,060	0	2,105	0	2,105	44,042	0	44,042	
	白 井	0	2,413	0	2,413	0	626	0	626	5,722	0	5,722	
	白 根 北	5,398	0	30	5,428	34	1,587	0	1,621	35,459	0	35,459	
	味 方	4,673	0	32	4,705	1,581	0	0	1,581	26,502	0	26,502	
	月 湊	4,560	0	20	4,580	1,614	0	0	1,614	23,815	0	23,815	
西 区	坂 井 輪	6,920	194	0	7,114	0	1,589	0	1,589	21,346	0	21,346	
	内 野	6,733	375	19	7,127	0	1,662	0	1,662	23,856	0	23,856	
	赤 塚	2,938	245	47	3,230	4	1,599	0	1,603	20,286	0	20,286	
	中 野 小 屋	2,560	305	36	2,901	0	1,186	0	1,186	15,745	0	15,745	
	小 針	6,399	853	50	7,302	21	1,557	0	1,578	24,842	0	24,842	
	小 五 十 嵐	6,641	265	59	6,965	0	1,511	0	1,511	27,924	0	27,924	
	小 新 埼	5,984	25	0	6,009	0	1,643	0	1,643	26,445	0	26,445	
	黒 野 中 学 校 希望が丘分校	7,713	128	0	7,841	1,819	386	0	2,205	28,489	1,366	29,855	
岩 室	71	3,906	0	3,977	0	2,079	7	2,086	23,957	0	23,957		
西蒲区	西 川	8,109	0	0	8,109	0	3,074	0	3,074	50,206	0	50,206	
	湊 東	2,712	489	0	3,201	0	1,554	0	1,554	32,345	0	32,345	
	中 之 口	3,943	0	0	3,943	1,790	0	0	1,790	20,884	0	20,884	
	卷 東	5,806	94	0	5,900	2,899	0	0	2,899	39,020	0	39,020	
	卷 西	5,112	1,159	0	6,271	0	2,945	0	2,945	39,484	0	39,484	
計			297,755	17,516	1,153	316,424	32,032	64,364	3,073	99,469	1,523,885	1,791	1,525,676

(3)高等学校

学校名		一般校舎面積				屋内運動場				校地面積		
		鉄筋 (㎡)	鉄骨 (㎡)	木造 (㎡)	計 (㎡)	鉄筋 (㎡)	鉄骨 (㎡)	木造 (㎡)	計 (㎡)	市有地 (㎡)	借地 (㎡)	計 (㎡)
中央区	万代	8,641	0	0	8,641	3,328	0	0	3,328	25,636	0	25,636
	明鏡	7,334	0	0	7,334	1,675	395	0	2,070	30,000	0	30,000
計		15,975	0	0	15,975	5,003	395	0	5,398	55,636	0	55,636

(4)幼稚園

学校名		一般校舎面積				屋内運動場				校地面積		
		鉄筋 (㎡)	鉄骨 (㎡)	木造 (㎡)	計 (㎡)	鉄筋 (㎡)	鉄骨 (㎡)	木造 (㎡)	計 (㎡)	市有地 (㎡)	借地 (㎡)	計 (㎡)
東区	牡丹山	0	833	0	833	0	0	0	0	2,250	0	2,250
中央区	沼垂	1,974	0	0	1,974	0	0	0	0	5,086	0	5,086
秋葉区	新津第一	862	222	10	1,094	0	0	0	0	1,879	651	2,530
	新津第二	1,037	0	28	1,065	0	0	0	0	1,552	0	1,552
	新津第三	604	255	97	956	0	0	0	0	2,320	0	2,320
	結	0	491	470	961	0	0	0	0	2,800	0	2,800
	市之瀬	0	20	492	512	0	0	0	0	3,416	469	3,885
	小合東	637	0	0	637	0	0	0	0	1,711	0	1,711
西区	小須戸	655	0	39	694	0	0	0	0	2,855	0	2,855
西区	西	753	1	64	818	0	0	0	0	2,922	0	2,922
計		6,522	1,822	1,200	9,544	0	0	0	0	26,791	1,120	27,911

(5)特別支援学校

学校名		一般校舎面積				屋内運動場				校地面積		
		鉄筋 (㎡)	鉄骨 (㎡)	木造 (㎡)	計 (㎡)	鉄筋 (㎡)	鉄骨 (㎡)	木造 (㎡)	計 (㎡)	市有地 (㎡)	借地 (㎡)	計 (㎡)
東区	東特別支援	3,887	1,578	0	5,465	41	0	990	1,031	20,686	0	20,686
西蒲区	西特別支援	6,003	144	0	6,147	0	0	0	0	6,764	0	6,764
計		9,890	1,722	0	11,612	41	0	990	1,031	27,450	0	27,450

(6)中等教育学校

学校名		一般校舎面積				屋内運動場				校地面積		
		鉄筋 (㎡)	鉄骨 (㎡)	木造 (㎡)	計 (㎡)	鉄筋 (㎡)	鉄骨 (㎡)	木造 (㎡)	計 (㎡)	市有地 (㎡)	借地 (㎡)	計 (㎡)
中央区	高志(前期)	7,211	0	0	7,211	2,393	0	0	2,393	19,099	0	19,099
	高志(後期)	4,235	0	0	4,235	716	1,763	0	2,479	23,679	0	23,679
計		11,446	0	0	11,446	3,109	1,763	0	4,872	42,778	0	42,778

合計		一般校舎面積				屋内運動場				校地面積		
		鉄筋 (㎡)	鉄骨 (㎡)	木造 (㎡)	計 (㎡)	鉄筋 (㎡)	鉄骨 (㎡)	木造 (㎡)	計 (㎡)	市有地 (㎡)	借地 (㎡)	計 (㎡)
		848,660	36,334	5,074	890,068	77,618	145,742	4,224	227,584	3,663,552	22,381	3,685,933

●特別支援学級、特別支援学校設置状況(令和元年5月1日現在)

(1) 市立小・中学校特別支援学級

◎ 小学校

番号	学校名	学校の種類	学級数	在籍数
1	松 浜	知的障がい	2	9
		自閉症・情緒障がい	1	2
2	南 浜	知的障がい	1	2
		自閉症・情緒障がい	1	3
3	太 夫 浜	知的障がい	1	2
4	濁 川	知的障がい	1	3
		自閉症・情緒障がい	1	5
5	葛 塚	知的障がい	3	18
		自閉症・情緒障がい	3	18
6	葛 塚 東	知的障がい	3	19
		自閉症・情緒障がい	3	18
7	木 崎 小	知的障がい	1	6
		自閉症・情緒障がい	1	4
8	早 通 南	知的障がい	2	14
		自閉症・情緒障がい	3	16
9	岡 方 第 一	知的障がい	1	2
10	岡 方 第 二	知的障がい	1	2
11	豊 栄 南	知的障がい	1	3
12	山 の 下	知的障がい	1	2
		自閉症・情緒障がい	1	6
13	大 形	知的障がい	2	10
		自閉症・情緒障がい	4	23
14	中 野 山	知的障がい	1	6
		自閉症・情緒障がい	1	5
		知的障がい	2	10
15	木 戸	知的障がい	2	15
		自閉症・情緒障がい	2	15
		肢体不自由	1	3
16	東 山 の 下	知的障がい	2	16
		自閉症・情緒障がい	4	24
17	桃 山	知的障がい	2	13
		自閉症・情緒障がい	2	12
18	下 山	知的障がい	2	11
		自閉症・情緒障がい	2	9
19	牡 丹 山	知的障がい	1	3
		自閉症・情緒障がい	3	17
20	東 中 野 山	知的障がい	1	8
		自閉症・情緒障がい	3	19
21	竹 尾	知的障がい	1	3
		自閉症・情緒障がい	1	5
22	南 中 野 山	知的障がい	1	2
		自閉症・情緒障がい	1	8
23	江 南	知的障がい	1	6
		自閉症・情緒障がい	1	2
24	浜 浦	知的障がい	1	5
		自閉症・情緒障がい	1	4
25	関 屋	知的障がい	1	2
		弱 視	1	1
26	鏡 淵	知的障がい	1	6
		自閉症・情緒障がい	2	10
		病 虚 弱	2	1
27	白 山	知的障がい	1	5
		自閉症・情緒障がい	1	5
		病 虚 弱	2	7
28	新 潟	知的障がい	1	3
		自閉症・情緒障がい	1	4
		肢体不自由	1	8
29	日 和 山	知的障がい	2	10
		自閉症・情緒障がい	2	12
30	万 代 長 嶺	知的障がい	1	6
		自閉症・情緒障がい	2	11
31	沼 垂	知的障がい	1	7
		自閉症・情緒障がい	1	5
32	山 潟	知的障がい	1	5
		自閉症・情緒障がい	2	12
33	上 所	知的障がい	2	9
		自閉症・情緒障がい	2	13
34	鳥 屋 野	知的障がい	2	13
		自閉症・情緒障がい	2	14
35	笹 口	知的障がい	1	8
		自閉症・情緒障がい	1	5
36	女 池	知的障がい	1	5
		自閉症・情緒障がい	2	12
		肢体不自由	1	1
37	有 明 台	知的障がい	1	4
		自閉症・情緒障がい	1	5
38	南 万 代	知的障がい	1	4
		自閉症・情緒障がい	1	4
39	上 山	知的障がい	2	10
		自閉症・情緒障がい	2	15
40	桜 が 丘	知的障がい	1	5
		自閉症・情緒障がい	2	15
41	紫 竹 山	知的障がい	1	3
		自閉症・情緒障がい	1	5
42	丸 山	知的障がい	1	4
		自閉症・情緒障がい	1	6
43	大 淵	知的障がい	1	3
		自閉症・情緒障がい	1	3
44	曾 野 木	知的障がい	1	4
		自閉症・情緒障がい	1	3
45	両 川	知的障がい	1	2
		自閉症・情緒障がい	1	2
46	東 曾 野 木	知的障がい	1	2
		自閉症・情緒障がい	2	12
		病 虚 弱	1	0
47	横 越	知的障がい	2	12
		自閉症・情緒障がい	3	13

番号	学校名	学校の種類	学級数	在籍数
48	亀 田	知的障がい	1	4
		自閉症・情緒障がい	2	10
49	早 通	知的障がい	1	2
		自閉症・情緒障がい	1	8
50	亀 田 東	知的障がい	2	11
		自閉症・情緒障がい	2	13
		肢体不自由	1	5
51	亀 田 西	知的障がい	2	10
		自閉症・情緒障がい	5	26
		知的障がい	1	7
52	新 津 第 一	知的障がい	2	2
		自閉症・情緒障がい	2	2
		肢体不自由	1	9
53	新 津 第 二	知的障がい	1	5
		自閉症・情緒障がい	1	6
54	新 津 第 三	知的障がい	1	4
		自閉症・情緒障がい	2	10
55	結	知的障がい	2	10
		自閉症・情緒障がい	3	17
56	荻 川	知的障がい	1	4
		自閉症・情緒障がい	1	7
57	小 合 東 弱	知的障がい	1	2
		視	1	1
58	小 合	知的障がい	1	3
59	金 津	知的障がい	1	1
		自閉症・情緒障がい	1	5
60	阿 賀	知的障がい	1	5
		自閉症・情緒障がい	1	3
61	新 関	知的障がい	1	2
		自閉症・情緒障がい	1	5
62	小 須 戸	知的障がい	1	5
		自閉症・情緒障がい	1	5
63	矢 代 田	知的障がい	1	1
		自閉症・情緒障がい	1	3
64	新 飯 田	知的障がい	1	5
65	庄 瀬	知的障がい	1	4
		自閉症・情緒障がい	1	2
66	小 林	知的障がい	1	2
		自閉症・情緒障がい	1	5
67	白 根	知的障がい	1	7
		自閉症・情緒障がい	1	7
68	白 井	知的障がい	1	2
69	大 鷲	知的障がい	1	3
		自閉症・情緒障がい	1	3
70	根 岸	知的障がい	1	2
		自閉症・情緒障がい	1	2
71	大 通	知的障がい	2	10
		自閉症・情緒障がい	2	12
72	味 方	知的障がい	1	3
		自閉症・情緒障がい	1	3
73	月 湯	知的障がい	1	7
		自閉症・情緒障がい	1	7
74	小 針	知的障がい	2	9
		自閉症・情緒障がい	1	8
75	新 通	知的障がい	1	7
		自閉症・情緒障がい	3	18
76	内 野	知的障がい	2	12
		自閉症・情緒障がい	5	26
77	木 山	知的障がい	1	1
		自閉症・情緒障がい	1	1
78	赤 塚	知的障がい	1	2
		自閉症・情緒障がい	1	6
79	青 山	知的障がい	2	9
		自閉症・情緒障がい	1	3
80	真 砂	知的障がい	2	11
		自閉症・情緒障がい	2	10
81	五 十 嵐	知的障がい	2	12
		自閉症・情緒障がい	2	11
82	坂 井 輪	知的障がい	1	4
		自閉症・情緒障がい	1	8
83	坂 井 東	知的障がい	1	6
		自閉症・情緒障がい	1	6
84	西 内 野	知的障がい	1	5
		自閉症・情緒障がい	1	7
85	東 青 山	知的障がい	2	11
		自閉症・情緒障がい	1	7
86	大 野	知的障がい	2	10
		自閉症・情緒障がい	1	8
87	黒 崎 南	知的障がい	1	7
		自閉症・情緒障がい	1	7
88	山 田	知的障がい	1	5
		自閉症・情緒障がい	1	7
89	立 仏	知的障がい	1	5
		自閉症・情緒障がい	2	12
90	岩 室	知的障がい	1	3
		自閉症・情緒障がい	1	4
91	和 納	知的障がい	1	4
		自閉症・情緒障がい	1	1
92	曾 根	知的障がい	1	3
		自閉症・情緒障がい	1	7
93	鏝 郷	知的障がい	1	3
		自閉症・情緒障がい	2	11
94	升 潟	知的障がい	1	3
		自閉症・情緒障がい	1	3
95	湯 東	知的障がい	1	2
		自閉症・情緒障がい	1	8
96	中 之 口 東	知的障がい	1	3
		自閉症・情緒障がい	1	3

番号	学校名	学校の種類	学級数	在籍数
97	中 之 口 西	知的障がい	1	3
		自閉症・情緒障がい	1	3
98	松 野 尾	知的障がい	1	3
		自閉症・情緒障がい	1	3
99	巻 南	知的障がい	1	3
		自閉症・情緒障がい	3	17
100	漆 山	知的障がい	1	3
		自閉症・情緒障がい	2	14
101	巻 北	知的障がい	1	7
		自閉症・情緒障がい	2	11
合 計			275	1,374

●新潟市に所在する新潟市立以外の学校園

(1) 大学・短期大学

新潟大学 本部 人文・教育・法・経済学部 理・工・農・創生学部 医・歯学部 新潟県立大学 新潟薬科大学 新潟国際情報大学	西区五十嵐2の町8050 " " 中央区旭町通1-757 東区海老ヶ瀬471 秋葉区東島265-1 西区みずぎ野3-1-1	新潟医療福祉大学 日本歯科大学 日本歯科大学新潟短期大学 新潟青陵大学 新潟青陵大学短期大学部 新潟工業短期大学 明倫短期大学	北区島見町1398 中央区浜浦町1-8 " 中央区水道町1-5939 " 西区上新栄町5-13-2 西区真砂3-16-10
---	---	---	---

(2) 高等学校

県立新潟高等学校 県立新潟中央高等学校 県立新潟南高等学校 県立新潟江南高等学校 県立新潟西高等学校 県立新潟東高等学校 県立新潟北高等学校 県立新潟商業高等学校 県立新潟工業高等学校 県立新潟翠江高等学校 県立新潟向陽高等学校 県立豊栄高等学校 県立新津高等学校 県立新津工業高等学校	中央区関屋下川原町2-635 中央区学校町通2-5317-1 中央区上所1-3-1 中央区女池南3-6-1 西区内野西が丘3-24-1 東区小金町2-6-1 東区本所847-1 中央区白山浦2-68-2 西区小新西1-5-1 西区金巻1657 江南区亀田向陽4-3-1 北区上土地亀大曲761 秋葉区秋葉1-19-1 秋葉区新津東町1-12-9	県立新津南高等学校 県立白根高等学校 県立巻高等学校 県立巻総合高等学校 新潟明訓高等学校 新潟清心女子高等学校 北越高等学校 新潟青陵高等学校 敬和学園高等学校 新潟第一高等学校 東京学館新潟高等学校 日本文理高等学校 開志学園高等学校	秋葉区矢代田3200-1 南区上下諏訪木1214 西蒲区巻乙30-1 西蒲区巻甲4295-1 江南区北山1037 西区五十嵐1の町6370 中央区米山5-12-1 中央区水道町1-5932 北区太夫浜325 中央区関新3-3-1 中央区鐘木185-1 西区新通1072 中央区弁天橋通1-4-1
--	---	---	---

(3) 小学校・中学校

新潟大学教育学部附属新潟小学校 新潟大学教育学部附属新潟中学校 新潟第一中学校	中央区西大畑町5214 " 中央区関新3-3-1	新潟明訓中学校 新潟清心女子中学校	江南区北山1037 西区五十嵐1の町6370
---	--------------------------------	----------------------	---------------------------

(4) 幼稚園

県立幼稚園 ゆたか幼稚園 豊栄マリア幼稚園 あおい幼稚園 あさひ幼稚園 新潟青陵幼稚園 新潟中央幼稚園	東区海老ヶ瀬461 北区樋ノ入1140-1 北区内島見1244 東区津島屋3-100 中央区旭町通2-5239 中央区水道町1-5939 中央区西堀通7-1558	蒲原幼稚園 聖フアエル幼稚園 真人幼稚園 新津カトリック幼稚園 白根カトリック幼稚園 坂井輪幼稚園 ひのまる幼稚園	中央区長嶺町10-11 中央区花園2-6-7 中央区鑑西2-21-17 秋葉区日宝町2-1 南区能登2-7-30 西区坂井東4-12-8 西蒲区巻甲755-3
---	---	---	---

(5) 認定こども園

小島の森こども園 松浜 つくし 早通みずほ幼稚園 あがの あたとまと にごりかわ 藤見幼稚園 恵泉幼稚園 新潟あゆみ幼稚園 栄光幼稚園 岡山 しょうとく 物見山はじめ おむすび 緑が丘幼稚園 みたけ みつばち みつばち第二 松崎保育園 東明 いろは 牡丹山ひかり 瑞穂 下山 ゆたか 親松幼稚園 あそびの森 有明幼稚園 恵光学園第二幼稚園恵光保育園 みどり幼稚園 神宮幼稚園 京王幼稚園 白鳥 二葉幼稚園 愛泉 まるみ こやす うまこしこやす 女池 若草 こばと 新潟えきなか 笹口 新潟葵 恵光学園第一幼稚園	北区嘉山533 北区松浜本町4-7-26 北区東栄町1-1-66 北区早通78 北区新元島町3953-3 北区葛塚4851 北区濁川300-1 東区小金町1-1-17 東区松和町16-5 東区東中野山3-13-26 東区石山1-2-6 東区本所254-4 東区河渡本町15-16 東区物見山3-3-16 東区御新町2-848-49 東区有楽3-4-4 東区紫竹御新町1869-1 東区栗山3-3-8 東区新石山4-8-3 東区白銀2-4-7 東区東明3-15-2 東区竹尾2-21-10 東区上木戸1-14-9 東区山木戸3-14-44 東区東中野山4-12-9 中央区親松136 中央区文京町17-21 中央区女池3-43-11 中央区東中通1-86 中央区西大畑町5195 中央区京王3-19-1 中央区女池上山2-6-18 中央区西中町714 中央区上所3-14-1 中央区南出来島1-17-1 中央区日の出1-14-23 中央区本馬越2-9-14 中央区女池6-4-18 中央区和合町2-10-5 中央区女池新明2-6-1 中央区花園1-1-1 中央区南笹口1-8-57 中央区上大川前通2-135-1 中央区天神尾1-4-1	新潟 隣保館 寄居 紫竹山 この美 旭 開志上所 割野 曾野木まるみ 亀田カトリック幼稚園 このは 本興寺 敬愛 あおぞら おひさま にいつ愛慈 にこにこ おぎかわ にじ あかね 寺尾幼稚園 ノートルダム幼稚園・保育園 旭が丘こども園 旭が丘幼稚園旭が丘保育園 坂井輪東幼稚園 明美ヶ丘こども園 あそびの森 金鶏つばさ幼稚園 松の実 松の実第二 赤塚 なの花 愛慈 ときめきバステル あそびの森金鶏幼稚園 山五十嵐 新通 天鐘 有明 東小針 吉田 あいりす くろとり 中ノ口 めぐみ 曾根おひさま 和光幼稚園	中央区関屋田町3-503 中央区四ツ屋町1-5141-5 中央区寄居町702 中央区紫竹山2-3-5 中央区南出来島1-4-7 中央区寺裏通1-234-2 中央区上所中1-11-22 江南区割野2092-3 江南区曾野木1-19-17 江南区船戸山4-5-7 江南区鶴ノ子3-4-44 江南区大淵1846-3 秋葉区荻島3-1-20 秋葉区中沢町14-18 秋葉区下新361-1 秋葉区新津本町1-9-6 秋葉区あおほ通2-24-5 秋葉区中野3-20-7 秋葉区新津東町2-2-8 南区鯉淵404-1 西区寺尾上1-6-55 西区寺尾西3-26-50 西区五十嵐2の町78633 西区坂井東1-6-8 西区五十嵐東1-16-33 西区大学南2-24-24 西区寺尾台3-19-13 西区五十嵐東3-11-18 西区赤塚2783-2 西区赤塚2362-1 西区上新栄町1-3-3 西区ときめき西3-4-12 西区小針台1-4 西区五十嵐三の町西16-13 西区新通872-2 西区坂井912 西区西有明町1-76 西区小針1-33-12 西区西小針台2-9-27 西区小新5-8-28 西区黒島5916 西蒲区三ツ門59-2 西蒲区巻乙9 西蒲区曾根829 西蒲区押付1361-2
---	--	--	--

(6) 特別支援学校

新潟大学教育学部附属特別支援学校 県立新潟盲学校 県立新潟聾学校 県立江南高等特別支援学校	中央区西大畑町5214 中央区山二ツ3-8-1 東区小金台1-1 江南区北山1510	県立江南高等特別支援学校 川岸分校 県立西蒲高等特別支援学校 県立東新潟特別支援学校 県立はまぐみ特別支援学校	中央区川岸町2-4 西蒲区堀山新田51-1 東区海老ヶ瀬994 中央区水道町1-5932
--	---	--	---

生涯学習

●生涯学習関係施設一覧

表中の建物延床面積は、教育財産台帳の数値であり、附属建物を含みます。また、()内の数値は、各施設の占有面積(再掲)を示します。

(1)公民館

施設名	所在地	電話番号	建設構造等	建物延床面積(m ²)	敷地面積(m ²)	建設年等	
北区	豊栄地区公民館	北区東栄町1丁目1番15号	025(387)2014	鉄筋コンクリート造3階建	1,756.16	3,098.95	昭和52年 独立
	北地区公民館	北区松浜1丁目7番地1	025(387)1761	鉄筋コンクリート造3階建	2,071.49	2,625.15	昭和56年 併設
	濁川公民館	北区新崎2607番地3	025(387)1761 (北地区公民館)	濁川連絡所 (鉄筋コンクリート造2階建)内	—	—	昭和53年 併設
	南浜公民館	北区鳥見町2069番地1	025(387)1761 (北地区公民館)	南浜連絡所 (鉄筋コンクリート造2階建)内	—	—	昭和52年 併設
東区	中地区公民館	東区古川町4番12号	025(250)2910	山の下まちづくりセンター (鉄筋コンクリート造5階建) 内1・3～5階	2,139.08	—	昭和52年 併設 (昭和58年4,5階増築)
	石山地区公民館	東区石山1丁目1番12号	025(250)2930	石山地区センター (鉄筋コンクリート造4階建) 内2～4階	2,003.01	—	昭和54年 併設
	木戸公民館	東区山木戸2丁目7番34号	025(271)4722	木造2階建ほか附属建物1棟	214.83	323.00	昭和49年 独立 (昭和59年増築)
中央区	中央公民館	中央区礎町通3ノ町2086番地	025(224)2088	クロスバルにいがた (鉄骨造6階建)内 南地区センター	—	—	平成17年 併設
	鳥屋野地区公民館	中央区新和3丁目3番1号	025(285)2371	(鉄筋コンクリート造4階建) 内2～4階	2,129.90	—	昭和55年 併設
	東地区公民館	中央区蒲原町7番1号	025(241)4119	東地区総合庁舎 (鉄筋コンクリート造5階建) 内2～4階	1,712.49	—	昭和40年 併設
	関屋地区公民館	中央区関屋昭和町3丁目148番地1	025(266)4939	鉄筋コンクリート造3階建	1,678.25	1,418.30	平成2年 独立
江南区	亀田地区公民館	江南区茅野山3丁目1番14号	025(382)3703	江南区文化会館 (鉄筋コンクリート造2階建)内	—	—	平成24年 江南区文化会館併設
	大江山公民館	江南区細山401番地	025(276)2691	大江山農村環境改善センター (鉄筋コンクリート造2階建)内	—	—	昭和55年 併設
	曾野木地区公民館	江南区天野2丁目7番2号	025(280)6810	曾野木連絡所 (鉄筋コンクリート造3階建)内2～3階	1,318.08	—	昭和62年 併設
	両川公民館	江南区酒屋町821番地8	025(280)3332	両川連絡所 (鉄筋コンクリート造2階建)内	—	—	平成3年 併設
横越地区公民館	江南区いぶき野1丁目1番2号	025(385)2043	鉄骨造2階建	1,741.97	4,231.43	平成22年 独立	
秋葉区	新津地区公民館	秋葉区新津東町2丁目5番6号	0250(22)9666	新津地域学園 (鉄筋コンクリート造5階建)内	—	—	昭和40年(平成9年改築) 新津地域学園併設
	小須戸地区公民館	秋葉区小須戸120番地5	0250(25)5715	小須戸出張所 (鉄筋コンクリート造3階建)内	—	—	平成9年 併設
南区	白根地区公民館	南区田中383番地	025(372)5533	白根学習館内 (鉄筋コンクリート・一部鉄骨造2階建)	—	—	平成12年 白根学習館併設
	味方地区公民館	南区西白根2676番地	025(373)4788	鉄筋コンクリート造2階建	943.28	5,606.11	昭和55年 併設
	味方公民館	南区味方685番地1	025(372)4180	鉄骨造平屋建	528.91	3,641.19	平成16年 独立
	西白根公民館	南区西白根1563番地1	025(372)3074	木造平屋建	483.77	3,348.32	平成15年 独立
	七穂公民館	南区吉江238番地1	025(372)2409	鉄骨造平屋建	530.18	1,450.99	平成16年 独立
	月潟地区公民館	南区月潟535番地	025(375)1050	鉄筋コンクリート造2階建	624.00	—	昭和54年 独立
	月潟西公民館	南区東長嶋92番地 (月潟地区公民館)	025(375)1050	木造2階建	512.97	3,311.62	昭和34年 独立
西区	坂井輪地区公民館	西区寺尾上3丁目1番1号	025(269)2043	鉄筋コンクリート造5階建 内1・4～5階	3,634.78	3,331.36	昭和54年(平成26年改築) 併設
	西地区公民館	西区内野町603番地	025(261)0031	鉄筋コンクリート造3階建	1,621.21	1,677.05	昭和55年 併設
	赤塚公民館	西区赤塚2280番地2	025(239)2016	赤塚連絡所 (鉄筋コンクリート造2階建)内	—	—	昭和55年 併設
	中野小屋公民館	西区中野小屋590番地4	025(262)2273	中野小屋連絡所 (鉄筋コンクリート造2階建)内	—	—	昭和58年 併設
	黒埼地区公民館	西区鳥原909番地1	025(377)1420	黒埼市民会館 (鉄筋コンクリート造3階建)内	—	—	平成18年 黒埼市民会館併設
	黒埼北部公民館	西区ときめき西4丁目1番地1	025(232)0077	鉄筋コンクリート造2階建	1,050.52	2,769.57	昭和59年 併設
	黒埼南部公民館	西区黒鳥974番地2	025(378)0400	鉄骨造平屋建	519.40	—	平成23年 併設
小針青山公民館	西区小針2丁目24番1号	025(230)1071	西新潟市民会館 (鉄筋コンクリート造3階建)内	1,032.04	—	平成9年 西新潟市民会館併設	
西蒲区	巻地区公民館	西蒲区巻甲635番地	0256(72)3329	巻文化会館 (鉄筋コンクリート造地下1階、地上3階、塔屋1階建)内	1,659.04	—	昭和55年 巻文化会館併設
	漆山公民館	西蒲区馬堀6001番地56	0256(73)2660	鉄筋コンクリート造平屋建	505.10	946.62	平成4年 独立
	峰岡公民館	西蒲区鷺ノ木1633番地9	0256(73)4055	鉄筋コンクリート造平屋建	421.75	2,406.59	昭和60年 独立
	巻ふるさと会館	西蒲区五ヶ浜2237番地	0256(72)3329 (巻地区公民館)	鉄筋コンクリート造2階建	332.68	—	昭和55年 独立
	巻やすらぎ会館	西蒲区巻甲121番地1	0256(72)3329 (巻地区公民館)	鉄筋コンクリート造平屋建	本館165.95 別館251.79	本館225.66 別館335.40	本館昭和41年 独立 別館昭和47年 独立
	岩室地区公民館	西蒲区西中860番地	0256(72)8844	鉄筋コンクリート造3階建	1,740.90	9,719.68	昭和54年 独立
	間瀬公民館	西蒲区間瀬4287番地1	0256(72)8844 (岩室地区公民館)	鉄筋コンクリート造3階建	571.55	366.51	昭和60年 独立
	西川地区公民館	西蒲区曾根1951番地	0256(88)2334	西川学習館 (鉄筋コンクリート・鉄骨造2階建)内	—	—	昭和53年(平成16年改築) 西川学習館併設
	潟東地区公民館	西蒲区三方10番地	0256(86)2311	潟東ゆう学習館 (鉄筋コンクリート造2階建)内	—	—	平成13年 潟東ゆう学習館併設
	かたひがし生活体験館	西蒲区三方91番地 (潟東地区公民館)	0256(86)2311	鉄筋コンクリート造平屋建 一部木造	325.89	1,003.44	昭和50年 独立
中之口地区公民館	西蒲区中之口310番地	025(375)5008	鉄筋コンクリート造2階建	1,491.29	3,625.52	昭和57年 独立	

(2) 図書館

	施設名	所在地	電話番号	建設構造等	建物延床面積(㎡)	敷地面積(㎡)	建設年等
北 区	豊栄図書館	北区東栄町1丁目1番地35	025(387)1123	鉄筋コンクリート造2階建	2,145.00	4,323.00	平成12年 独立
	松浜図書館	北区松浜1丁目7番地1	025(387)1771	北地区公民館 (鉄筋コンクリート造3階建)内1階	(260.88)	—	昭和56年 併設
東 区	山の下旬図書館	東区古川町4番12号	025(250)2920	山の下まちづくりセンター (鉄筋コンクリート造5階建)内2階	(526.02)	—	昭和52年 併設 (平成24年拡張)
	石山図書館	東区石山1丁目1番12号	025(250)2940	石山地区センター (鉄筋コンクリート造4階建)内2階	(168.00)	—	昭和54年 併設
中 央 区	中央図書館	中央区明石2丁目1番10号	025(246)7700	鉄筋コンクリート造一部鉄骨造 地上3階 PH1階	9,132.00	9,914.00	平成19年 独立
	舟江図書館	中央区稲荷町3511番地1	025(223)3235	北部総合コミュニティセンター (鉄筋コンクリート造5階建)内3階	(213.00)	—	令和元年7月 移転増改築
	鳥屋野図書館	中央区新和3丁目3番1号	025(285)2372	南地区センター (鉄筋コンクリート造4階建)内2階	(223.80)	—	昭和55年 併設
	生涯学習センター図書館	中央区礎町通3/町2086番地	025(224)2120	クロスバールにいがた (鉄骨造6階建)内1階	(588.30)	—	平成17年 併設
江 南 区	亀田図書館	江南区茅野山3丁目1番14号	025(382)4696	江南区文化会館 (鉄筋コンクリート造2階建)内1・2階	(894.40)	—	平成24年10月 併設
秋 葉 区	新津図書館	秋葉区日宝町6番2号	0250(22)0097	鉄骨造2階建	(2,146.20)	—	平成26年3月改築 秋葉区教育相談室併設
南 区	白根図書館	南区田中383番地	025(372)5510	白根学習館 (鉄筋コンクリート・一部鉄骨造2階建) 内1階	(1,194.00)	—	平成12年 併設
	月潟図書館	南区月潟1417番地	025(375)3001	鉄筋コンクリート造平屋建	689.90	1,600.55	平成9年 独立
西 区	坂井輪図書館	西区寺尾上3丁目1番1号	025(260)3242	坂井輪地区公民館 (鉄筋コンクリート造5階建)内2・3階	(919.20)	—	昭和54年 併設 (平成26年8月 増改築)
	内野図書館	西区内野町603番地	025(261)0032	西地区公民館 (鉄筋コンクリート造3階建)内1階	(229.00)	—	昭和55年 併設
	黒埼図書館	西区金巻746番地4	025(377)5300	鉄筋コンクリート・一部鉄骨造平屋建	779.60	1,734.13	平成15年 増改築
西 蒲 区	西川図書館	西蒲区曾根2046番地	0256(88)0001	西川多目的ホール併設 (鉄骨一部鉄筋コンクリート造2階、一部 3階建)	4,539.61 (ホール含む)	—	平成17年 併設
	岩室図書館	西蒲区西中889番地1	0256(82)4433	鉄筋コンクリート造一部2階建	1,435.70	2,095.60	平成9年 独立
	潟東図書館	西蒲区三方10番地	0256(70)5141	潟東ゆう学館 (鉄筋コンクリート造2階建)内1階	(354.06)	—	平成13年 併設
	巻図書館	西蒲区巻甲4262番地1	0256(73)5066	鉄骨造2階建(内1階)	928.48	5,716.65	平成23年 独立

(3) その他の生涯学習関係施設

	施設名	所在地	電話番号	建設構造等	建物延床面積(㎡)	敷地面積(㎡)	建設年等
中 央 区	生涯学習センター	中央区礎町通3/町2086番地	025(224)2088	鉄骨造6階建	7,135.42	4,261.76	平成17年 中央公民館・国際友好会館 併設
	万代市民会館	中央区東万代町9番1号	025(246)7711	鉄筋コンクリート造6階建 (一部7階)	6,051.85	1,871.66	平成3年青年の家を開設 平成23年青年の家を 若者支援センターに変更
	芸術創造村・国際青少年センター	中央区二葉町2丁目5932番地7	025(201)7530	鉄筋コンクリート造4階建	6,272.73	20,213.98	平成30年 市立二葉中学校跡
江 南 区	江南区文化会館	江南区茅野山3丁目1番14号	025(383)1001	鉄筋コンクリート造2階建	5,002.91	20,976.65	平成24年 亀田地区公民館・亀田図書館 併設
	亀田市民会館	江南区船戸山5丁目7番2号	025(382)3780	鉄筋コンクリート造2階建	6,442.92	5,413.12	昭和50年 老人福祉センター福寿荘併設
秋 葉 区	新津地域学園	秋葉区新津東町2丁目5番6号	0250(22)0916	鉄筋コンクリート造5階建	9,973.36	33,724.00	平成9年改築 新津地区公民館併設
南 区	白根学習館	南区田中383番地	025(372)5533	鉄筋コンクリート・一部鉄骨造2階建	4,967.84	18,695.00	平成12年 白根地区公民館・ 白根図書館併設
西 区	西新潟市民会館	西区小針2丁目24番1号	025(230)1071	鉄筋コンクリート造3階建	2,816.70	3,540.49	平成9年 小針青山公民館併設
	黒埼市民会館	西区鳥原909番地1	025(377)1420	鉄筋コンクリート造3階建	3,757.90	8,264.00	平成18年 黒埼地区公民館併設
西 蒲 区	西川学習館	西蒲区曾根1951番地	0256(88)6200	鉄筋コンクリート・鉄骨造2階建	1,857.92	6,180.36	昭和53年(平成16年改築) 西川地区公民館併設
	西川多目的ホール	西蒲区曾根2046番地	0256(88)0002	鉄骨・一部鉄筋コンクリート造2階建	4,539.61	4,699.29	平成17年 西川図書館併設
	潟東ゆう学館	西蒲区三方10番地	0256(86)2311	鉄筋コンクリート造2階建	1,893.88	5,912.20	平成13年 潟東地区公民館・ 潟東図書館併設
	巻文化会館	西蒲区巻甲635番地	0256(73)2219	鉄筋コンクリート造地下1階、地上3階、 塔屋1階建	4,295.25	12,168.87	昭和55年 巻地区公民館併設
	入徳館野外研修場	西蒲区峰岡444番地2	0256-72-2876	鉄筋コンクリート造 平屋建 木造 平屋建	(非)854.00 (木)169.00	6,169.20	鉄筋昭和55年 木造昭和14年

(4) 文化財センター

	施設名	所在地	電話番号	建設構造等	建物延床面積(㎡)	敷地面積(㎡)	建設年等
	文化財センター	西区木場2748番地1	025(378)0480	鉄筋コンクリート造3階建	4,494.83	9,916.00	平成23年
	弥生の丘展示館	秋葉区蒲ヶ沢264番地	0250(21)4133	鉄筋コンクリート造平屋建	429.93	—	平成24年(新潟市古津八幡山 遺跡歴史の広場内)

●平成30年度生涯学習関係施設の利用状況

(1) 公民館の利用状況

公民館名	社会教育事業								会議等		【その他】		【合計】		
	【公民館主催事業】		【団体グループ】		【教育行政主催事業】		【一般行政主催事業】		【教育行政・一般行政】		延回数 (回)	延利用者 数(人)	延回数 (回)	延利用者 数(人)	
	延回数 (回)	延利用者 数(人)	延回数 (回)	延利用者 数(人)	延回数 (回)	延利用者 数(人)	延回数 (回)	延利用者 数(人)	延回数 (回)	延利用者 数(人)					
北区	豊栄地区公民館	919	13,504	2,009	19,959	11	94	152	2,320	0	0	0	0	3,091	35,877
	北地区公民館	407	4,220	981	10,788	36	119	85	7,241	0	0	0	0	1,509	22,368
	濁川公民館	3	82	516	6,466	0	0	0	0	0	0	0	0	519	6,548
	南浜公民館	3	77	151	1,221	0	0	0	0	0	0	0	0	154	1,298
東区	中地区公民館	811	10,673	2,911	34,544	0	0	50	1,161	0	0	0	0	3,772	46,378
	石山地区公民館	863	11,873	3,022	36,327	80	776	107	15,777	0	0	0	0	4,072	64,753
	木戸公民館	8	62	235	2,725	0	0	10	105	0	0	0	0	253	2,892
中央区	中央公民館	205	3,492	8,577	96,893	0	0	0	0	0	0	0	0	8,782	100,385
	鳥屋野地区公民館	438	4,835	5,006	51,569	83	862	11	376	0	0	0	0	5,538	57,642
	東地区公民館	872	4,968	3,329	34,285	0	0	5	94	0	0	0	0	4,206	39,347
	関屋地区公民館	633	9,966	3,028	35,771	0	0	15	105	0	0	0	0	3,676	45,842
江南区	亀田地区公民館	205	3,084	2,752	21,192	1	91	0	0	0	0	0	0	2,958	24,367
	大江山公民館	5	895	757	9,481	0	0	0	0	0	0	0	0	762	10,376
	曾野木地区公民館	810	5,798	1,964	24,695	0	0	7	187	0	0	0	0	2,781	30,680
	両川公民館	5	131	419	4,950	0	0	7	295	0	0	0	0	431	5,376
	横越地区公民館	150	2,275	1,216	14,486	24	1,100	7	122	0	0	0	0	1,397	17,983
秋葉	新津地区公民館	92	1,082	798	8,225	0	0	0	0	0	0	0	0	890	9,307
南区	白根地区公民館	327	9,065	1,670	17,204	0	0	0	0	0	0	0	0	1,997	26,269
	味方地区公民館	5	108	542	5,853	0	0	3	85	3	31	0	0	553	6,077
	味方公民館	9	177	382	3,001	0	0	2	50	0	0	0	0	393	3,228
	西白根公民館	2	14	144	1,365	0	0	5	168	0	0	0	0	151	1,547
	七穂公民館	4	27	294	3,013	0	0	6	68	0	0	0	0	304	3,108
	月潟地区公民館	63	443	546	3,289	3	34	11	90	0	0	0	0	623	3,856
	月潟西公民館	0	0	0	0	0	0	0	0	0	0	0	0	0	0
西区	坂井輪地区公民館	397	16,919	4,641	54,359	46	453	11	95	0	0	0	0	5,095	71,826
	西地区公民館	527	5,101	2,479	32,923	14	95	14	520	0	0	0	0	3,034	38,639
	赤塚公民館	4	56	234	1,807	0	0	224	1,897	0	0	0	0	462	3,760
	中野小屋公民館	0	0	201	2,262	0	0	16	284	0	0	0	0	217	2,546
	黒埼地区公民館	1,074	19,165	2,696	28,926	14	354	0	0	0	0	0	0	3,784	48,445
	黒埼北部公民館	355	2,955	2,188	22,011	0	0	14	2,466	0	0	0	0	2,557	27,432
	黒埼南部公民館	0	0	1,554	12,470	11	156	65	867	0	0	0	0	1,630	13,493
	小針青山公民館	992	19,767	3,887	45,300	1	42	17	233	0	0	0	0	4,897	65,342
西蒲区	巻地区公民館	53	8,744	1,548	20,893	1	10	49	3,275	0	0	0	0	1,651	32,922
	漆山公民館	23	772	277	2,956	0	0	2	0	0	0	0	0	302	3,728
	峰岡公民館	9	534	362	532	0	0	0	0	0	0	0	0	371	1,066
	巻ふるさと会館	0	0	14	82	0	0	0	0	0	0	0	0	14	82
	巻やすらぎ会館	0	0	94	1,900	0	0	0	0	4	60	0	0	98	1,960
	岩室地区公民館	120	2,998	705	10,567	8	64	9	278	0	0	0	0	842	13,907
	間瀬公民館	0	0	46	598	0	0	0	0	0	0	0	0	46	598
	西川地区公民館	52	1,495	1,174	16,935	3	17	0	0	0	0	0	0	1,229	18,447
	潟東地区公民館	59	570	177	1,772	5	94	4	277	0	0	0	0	245	2,713
	かたひがし生活体験館	0	0	104	471	0	0	0	0	0	0	0	0	104	471
中之口地区公民館	12	258	398	2,128	0	0	268	1,051	0	0	0	0	678	3,437	
合計	10,516	166,185	64,028	706,194	341	4,361	1,176	39,487	7	91	0	0	76,068	916,318	

(2) 市立図書館貸出冊数一覧

※平成30年度の図書・雑誌・視聴覚資料の貸出総数

館名・室名		冊数(冊)
北区	豊栄図書館	227,287
	松浜図書館	56,676
	濁川地区図書室 ☆	1,377
	南浜 ★	45
東区	山の下図書館	126,702
	石山図書館	176,106
	大形地区図書室 ☆	1,906
	シルバーピア石山地区図書室	13,194
	東区プラザ図書室	185,107
中央区	中央図書館	1,085,360
	舟江図書館	39,080
	鳥屋野図書館	211,420
	生涯学習センター図書館	188,604
	関屋地区図書室	15,439
	アルザにいがた情報図書室	3,854
江南区	亀田図書館	346,499
	大江山地区図書室	3,426
	曾野木地区図書室	7,987
	両川地区図書室 ☆	1,113
	横越地区図書室	9,025
秋葉区	新津図書館	308,317
	金津地区図書室	5,350
	小須戸地区図書室	12,813
	荻川地区図書室	28,319

館名・室名		冊数(冊)
南区	白根図書館	151,394
	月潟図書館	22,200
	味方地区図書室	5,627
西区	坂井輪図書館	418,213
	内野図書館	118,162
	黒埼図書館	153,111
	真砂地区図書室	2,230
	西内野地区図書室	4,237
	小針地区図書室	5,647
	赤塚 ★	54
	青山地区図書室	5,342
中野小屋 ★	0	
黒埼北部地区図書室	4,549	
西蒲区	西川図書館	166,648
	岩室図書館	44,552
	潟東図書館	23,800
	巻図書館	112,011
	中之口地区図書室	286
合計		4,293,069

★南浜、赤塚、中野小屋は平成30年3月末で
地区図書室を閉室し、平成30年4月2日(月)から
それぞれの連絡所で予約本受取サービスに移行

☆大形、両川地区図書室は、平成29年10月2日(月)から
それぞれの連絡所で予約本受取サービスを並行実施

☆濁川地区図書室は、平成31年1月7日(月)から
濁川連絡所で予約本受取サービスを並行実施

(3) 大畑少年センター利用状況 (平成30年度) ※平成30年5月26日閉館

〔日帰り団体利用〕

	4月	5月	6月	7月	8月	9月	10月	11月	12月	1月	2月	3月	計
団体数	43	15	—	—	—	—	—	—	—	—	—	—	58
人数(人)	634	240	—	—	—	—	—	—	—	—	—	—	874

〔宿泊団体利用〕

	4月	5月	6月	7月	8月	9月	10月	11月	12月	1月	2月	3月	計
団体数	0	0	—	—	—	—	—	—	—	—	—	—	0
人数(人)	0	0	—	—	—	—	—	—	—	—	—	—	0

〔個人利用〕

	4月	5月	6月	7月	8月	9月	10月	11月	12月	1月	2月	3月	計
人数(人)	2,977	1,264	0	0	0	0	0	0	0	0	0	0	4,241

〔施設開放、主催事業利用〕

	4月	5月	6月	7月	8月	9月	10月	11月	12月	1月	2月	3月	計
事業数	0	0	—	—	—	—	—	—	—	—	—	—	0
人数(人)	0	0	—	—	—	—	—	—	—	—	—	—	0
開館日数	26	18	—	—	—	—	—	—	—	—	—	—	44

(4) 若者支援センター利用状況 (平成30年度)

〔面接相談実績〕

	4月	5月	6月	7月	8月	9月	10月	11月	12月	1月	2月	3月	計
実件数	10	13	8	7	6	5	13	7	5	6	4	4	88
延件数	88	70	58	58	58	60	53	43	40	39	35	40	642

〔電話実績〕

	4月	5月	6月	7月	8月	9月	10月	11月	12月	1月	2月	3月	計
実件数	12	16	10	13	12	11	9	6	5	8	2	7	111
延件数	54	85	55	51	48	56	60	63	47	34	19	42	614

〔居場所利用状況〕

	4月	5月	6月	7月	8月	9月	10月	11月	12月	1月	2月	3月	計
話し相手	520	460	385	421	344	277	348	291	286	211	343	347	4,233
ミニ講座	66	37	47	63	45	60	55	44	45	29	39	20	550
つなぎ			2	2	2	1			4	1		1	13
貸し出し	50	29	19	10	12	1	9	5	7	2	4	7	155
自主企画	13	9	4					6	10	9	12	15	78
その他	625	799	864	953	1,157	845	964	1,109	911	639	1,215	572	10,653
合計	1,274	1,334	1,321	1,449	1,560	1,184	1,376	1,455	1,263	891	1,613	962	15,682

〔若者支援センター登録団体活動状況〕

	4月	5月	6月	7月	8月	9月	10月	11月	12月	1月	2月	3月	計
利用回数(回)	129	125	124	111	106	128	150	125	102	107	92	139	1,438
利用人数(人)	1,206	1,203	1,398	1,047	979	1,252	1,384	1,096	1,160	917	746	1,153	13,541

〔個人利用 学習室、オープンスペース利用状況〕

	4月	5月	6月	7月	8月	9月	10月	11月	12月	1月	2月	3月	計
学習室(人)	126	212	214	500	560	436	293	390	375	338	347	112	3,903
オープンスペース(人)	1,072	1,556	1,873	1,883	1,933	2,093	1,497	2,124	1,668	1,419	2,071	1,165	20,354

(5) 入徳館野外研修場利用状況 (平成30年度開設期間4月～3月)

	4月	5月	6月	7月	8月	9月	10月	11月	12月	1月	2月	3月	計
宿泊	84	120	194	371	966	46	38					62	1,881
日帰り	56	160	16	49		60	182	109					632
合計	140	280	210	420	966	106	220	109				62	2,513

利用者内訳				
	幼児	小中高生	一般	計
合計	107	1,358	1,048	2,513

●文化財一覧 (文化財の保護に関する事務については、教育委員会から市長部局へ補助執行)
 指定文化財一覧表(平成31年4月1日現在)

区分	No.	種類	別種	名称	員数	指定年月日	所在地	所有者・管理者	備考	旧市町村名	区名
国	1	有	建	旧笹川家住宅	11棟	S29.3.20 S53.5.31 H3.5.30	南区味方216	新潟市	文政年間	味方村	南区
国	2	有	建	新潟県議会旧議事堂 附 棟札2枚	1棟	S44.3.12	中央区一番堀通町3-3	新潟県	明治15年	新潟市	中央区
国	3	有	建	旧新潟税関庁舎 附 棟札1枚	1棟	S44.6.20	中央区緑町3437-8	文部科学省・新潟市	明治2年	新潟市	中央区
国	4	有	建	種月寺本堂 附 棟札2枚	1棟	H1.9.2	西蒲区石瀬	種月寺	元禄12年	岩室村	西蒲区
国	5	有	建	萬代橋	1基	H16.7.6	中央区万代から中央区下大 川前通・中央区川端町間	国土交通省	昭和4年	新潟市	中央区
国	6	有	絵	絹本着色不動明王二童子像	1幅	S27.7.19	中央区沼垂東	法光院	鎌倉後期	新潟市	中央区
国	7	有	彫	木造地藏菩薩半跏像	1軀	S12.5.25	秋葉区小須戸	茂林寺	南北朝期	小須戸町	秋葉区
国	8	有	工	彩磁筒果文花瓶 板谷波山作	1口	H18.6.9	中央区東大通	公益財団法人敦井 コレクション	大正15年	新潟市	中央区
国	9	有	書	雪村友梅墨跡梅花詩	1幅	S35.6.9	江南区沢海	一般財団法人北方 文化博物館	南北朝期	横越町	江南区
国	10	有	考	越後国菖蒲古墳経塚出土品	一括	S37.2.2	中央区柳島町2-10 歴史博物館内	金仙寺・新潟市	平安後期	巻町	中央区
国	11	民	有民	金刀比羅神社奉納模型和船	28点	S40.6.9	中央区西蔵島町	金刀比羅神社	江戸後期～明治中期	新潟市	中央区
国	12	記	史	菖蒲塚古墳		S5.4.25	西蒲区竹野町	金仙寺ほか・新潟市	古墳前期	巻町	西蒲区
国	13	記	史	旧新潟税関		S44.6.20 S55.2.19 H30.10.15	中央区緑町3437	文部科学省・新潟市	明治2年	新潟市	中央区
国	14	記	史	古津八幡山遺跡		H17.7.14 H23.2.7	秋葉区金津, 秋葉区古津, 秋葉区蒲ヶ沢	新潟市 他	弥生～古墳	新津市	秋葉区
国	15	記	史	新津油田金津鉱場跡		H30.10.15	秋葉区金津	新潟市・個人	明治初期～平成8年	新潟市	秋葉区
国	16	記	名	旧齋藤氏別邸庭園		H27.3.10	中央区西大畑町576-2ほか	新潟市	大正9年	新潟市	中央区
国	17	記	名	白山公園		H30.10.15	中央区一番堀通町1-2ほか	財務省・新潟市	明治初期	新潟市	中央区
国	18	記	天	鳥屋野逆ダケの藪		T11.10.12	中央区鳥屋野	新潟市・個人		新潟市	中央区
国	19	記	天	月潟の類産ナシ	1本	S16.11.13	南区大別宮	個人・新潟市		月潟村	南区
国	20	記	天	ヒシクイ		S46.6.28	新潟県	新潟県	県全域	県全域	全域(北 区)
国	21	記	天	マガン		S46.6.28	新潟県	新潟県	県全域	県全域	全域(北 区)
県	1	有	建	諏訪神社本殿	1棟	S61.3.28	南区味方	味方自治会	慶長15年再建	味方村	南区
県	2	有	絵	澗城柳色 大雅筆 附 大雅書「澗城柳色」	1幅	S33.3.22	中央区東大通	公益財団法人敦井 コレクション	延享元年	新潟市	中央区
県	3	有	絵	絹本着色三千仏図	3幅	S44.3.25	中央区沼垂東	法光院	寛正7年	新潟市	中央区
県	4	有	絵	絹本着色慈恩大師像	1幅	S47.3.28	中央区沼垂東	法光院	鎌倉末期	新潟市	中央区
県	5	有	彫	木造菩薩立像	1軀	S27.12.10	中央区西堀通	瑞光寺	平安前期	新潟市	中央区
県	6	有	彫	木造薬師如来坐像	1軀	S41.3.18	東区松崎 薬師庵内	法光院	平安後期	新潟市	東区
県	7	有	彫	木造阿彌陀如来立像	1軀	S52.3.31	中央区柳島町2-10 歴史博物館内	西永寺・(歴史博物 館)	平安後期	白根市	中央区
県	8	有	彫	銅造観音菩薩立像	1軀	H21.3.24	西蒲区赤濱	遍照寺	奈良	巻町	西蒲区
県	9	有	彫	木造伝昌山重宗夫妻坐像	2軀	H21.3.24	中央区長嶺町	蒲原神社	建武元年	新潟市	中央区
県	10	有	工	太刀(無銘)	1口	S40.4.7	江南区沢海	一般財団法人北方 文化博物館	鎌倉末期(S61盗難に 遭い紛失)	横越町	江南区
県	11	有	書	南英謙宗墨跡書籍	22冊	S29.2.10	西蒲区石瀬	種月寺	室町後期	岩室村	西蒲区
県	12	有	書	長善館学塾資料	一括283点	S42.3.25	中央区女池南 県立文書館内	新潟県立文書館	江戸後期	新潟市	中央区
県	13	有	書	桂家国学関係資料	一括508点	S42.3.25	中央区女池南 県立文書館 秋葉区中村	個人	江戸後期	新津市	中央区
県	14	有	古	堀直奇文書	56点	S39.3.22	西区五十嵐 新潟大学附属図書館内	国立大学法人新潟 大学	江戸初期	新潟市	西区
県	15	有	古	市島家文書	16,528点	S47.3.28	中央区女池南 県立文書館内	新発田市・ 新潟県立文書館	江戸～昭和期	新潟市	中央区
県	16	有	古	渡部家文書	2,582点	H12.3.24	中央区女池南 県立文書館内	個人・ 新潟県立文書館	江戸中期～明治期	新潟市	中央区
県	17	有	考	龍鏡(越後国菖蒲塚古墳出 土)	1面	S37.3.29	東京国立博物館	個人	古墳前期	巻町	西蒲区
県	18	有	考	木崎山出土地鎮具	一括	S59.3.27	秋葉区金津93-1 県埋蔵文化財センター内	新潟県教育委員会	鎌倉	新津市	秋葉区
県	19	有	考	的場遺跡出土品	一括	H8.3.29	西区木場2748-1 文化財センター内	新潟市	奈良・平安	新潟市	西区
県	20	有	考	五丁歩遺跡出土品	一括1,394点	H13.3.23	秋葉区金津93-1 県埋蔵文化財センター内	新潟県教育委員会	縄文中期	新津市	秋葉区
県	21	有	考	浦廻遺跡出土品	一括2,160点	H16.3.30	西区木場2748-1 文化財センター内	新潟市	鎌倉後期	新津市	西区
県	22	有	考	上ノ平遺跡・吉ヶ沢遺跡出土品	一括1,103点	H17.3.25	秋葉区金津93-1 県埋蔵文化財センター内	新潟県教育委員会	後期旧石器時代	新津市	秋葉区
県	23	有	考	青田遺跡出土品	一括2,076点	H21.3.24	秋葉区金津93-1 県埋蔵文化財センター内	新潟県教育委員会	縄文晩期	新津市	秋葉区
県	24	有	考	滝寺窯跡群・大貫窯跡群土品	一括1,012点	H23.3.22	秋葉区金津93-1 県埋蔵文化財センター内	新潟県教育委員会	平安時代	新津市	秋葉区
県	25	有	考	南赤坂遺跡出土品	110点	H25.3.26	西区木場2748-1 文化財センター内	新潟市	古墳前期	巻町	西区
県	26	有	考	余川中道遺跡出土品	255点	H26.3.25	秋葉区金津93-1 県埋蔵文化財センター内	新潟県教育委員会	古墳中期～後期	新津市	秋葉区
県	27	有	歴	学塾三餘堂関係資料 附 印章類125類	一括	H9.3.28 H11.3.30	中央区女池南 県立図書館・ 東区東中野山	新潟県立図書館・ 個人	江戸～明治	新潟市	中央区
県	28	有	歴	新潟市上水道敷設関係資料	一括258点	H15.3.28	中央区学校町通1-602-1 歴史文化課内	新潟市	明治中期～昭和初期	新潟市	中央区
県	29	有	歴	亀田町上水道敷設関係資料	一括4点	H15.3.28	江南区茅野山3-1-14 江南区郷土資料館内	新潟市	昭和初期	亀田町	江南区
県	30	有	歴	新潟奉行川村修就関係資料	1,859点	H25.3.26	中央区柳島町2-10 歴史博物館内	新潟市	江戸後期	新潟市	中央区
県	31	有	歴	新潟県近代行政文書	2,465点	H29.3.21	中央区女池南 県立文書館内	新潟県	明治期～大正期	新潟市	中央区
県	32	民	有民	大船絵馬	1面	S44.3.25	中央区一番堀通町	白山神社	嘉永5年	新潟市	中央区
県	33	民	風	越後の凧合戦習俗	3	H27.3.24	南区白根・西白根 三条市上須頃 見附市今町・長岡市中之島	白根凧合戦協会 三条凧協会 今町中之島大凧合 戦協会	江戸期	白根市	南区

区分	No.	種類	別種	名称	員数	指定年月日	所在地	所有者・管理者	備考	旧市町村名	区名
県	34	記	史	の場遺跡		H6.3.29	西区的場流通1	稲荷神社・新潟市	奈良～平安	新潟市	西区
県	35	記	史	緒立遺跡		H6.3.29	西区黒鳥字川根湯・西区緒立流通2	緒立八幡宮・新潟市	奈良～平安	黒埴町	西区
県	36	記	名	浄専寺庭園		H2.3.30	西蒲区石瀬	浄専寺	文化～文政年間	岩室村	西蒲区
県	37	記	天	高森の大ケヤキ	1本	S31.3.23	北区高森	稲荷神社・高森自治会	樹高m20m,胸高周10m	豊栄市	北区
県	38	記	天	間瀬枕状熔岩		S36.3.20	西蒲区間瀬	新潟市		岩室村	西蒲区
県	39	記	天	八珍柿原木	1本	S37.3.29	秋葉区古田	個人	樹高m16m,胸高周2m	新津市	秋葉区
県	40	記	天	賀茂神社の大ケヤキ	1本	S42.3.25	江南区木津	賀茂神社	高さm11m,胸高周囲6.4m	横越町	江南区
市	1	有	建	木場八幡宮本殿	1棟	S48.4.15	西区木場	木場八幡宮	江戸	黒埴町	西区
市	2	有	建	阿部家仏間	1棟	S48.4.15	西区黒鳥	個人	江戸	黒埴町	西区
市	3	有	建	長徳寺の山門	1棟	S49.3.23	西蒲区横戸	長徳寺	天保9年	湯東村	西蒲区
市	4	有	建	善養寺の山門	1棟	S49.3.23	西蒲区熊谷	善養寺	文政元年	湯東村	西蒲区
市	5	有	建	新光寺山門	1棟	S50.10.1	西蒲区高野宮	新光寺	享保年間	中之口村	西蒲区
市	6	有	建	横越組大庄屋建部尚行の碑	1基	S51.6.20	江南区横越東町	個人	江戸末期	横越町	江南区
市	7	有	建	諏訪神社本殿	1棟	S53.4.1	西区金巻	江戸	江戸	黒埴町	西区
市	8	有	建	妙蓮寺山門	1棟	S53.4.14	秋葉区東島	妙蓮寺	文政9年	新津市	秋葉区
市	9	有	建	満徳寺経堂	1棟	S55.7.16	南区大別當	満徳寺	天保14年	月潟村	南区
市	10	有	建	福浄寺本堂	1棟	S56.5.25	西区板井	福浄寺	江戸	黒埴町	西区
市	11	有	建	善光寺如来堂	1棟	H8.10.16	西蒲区善光寺	善光寺	明和8年	西川町	西蒲区
市	12	有	建	愛宕神社 本殿・拝殿	2棟	H13.11.3	中央区古町通	愛宕神社	18世紀	新潟市	中央区
市	13	有	建	法淳寺本堂	1棟	H13.11.3	北区濁川	法淳寺	17世紀末期	新潟市	北区
市	14	有	建	真光寺太子堂	1棟	H13.11.3	江南区松山	真光寺	安永7年	新潟市	江南区
市	15	有	建	復原 澤将監の館 母屋・土蔵・表門	3棟	H16.1.20	西蒲区打越甲434	新潟市	平成6年復原	中之口村	西蒲区
市	16	有	建	旧小澤家住宅 主屋・新座敷・離れ座敷他	7棟	H18.8.24	中央区上大川前通12-2733	新潟市	明治前期(明治末期増改築)	新潟市	中央区
市	17	有	絵	絹本着色地藏菩薩像	1幅	S37.3.29	西蒲区巻甲	安養寺	平安	巻町	西蒲区
市	18	有	絵	絹本着色不動明王二童子像	1幅	S38.3.28	西蒲区巻甲	個人	室町	巻町	西蒲区
市	19	有	絵(書)	大黒天図 五十嵐凌明筆 竹内式部賛	1幅	S49.11.3	中央区柳島町2-10 歴史博物館内	新潟市	江戸中期	新潟市	中央区
市	20	有	絵	五十嵐凌明筆 三十六歌仙図 扇額	1面	S49.11.3	中央区西大畑町 新潟大神宮内	新潟大神宮	江戸中期	新潟市	中央区
市	21	有	絵	頭如上人親鸞聖人絵像裏書	2巻	S50.9.16	西蒲区曾根	個人	江戸初期	西川町	西蒲区
市	22	有	絵	行田魁庵筆「新潟入船之図」	1幅	S51.11.2	中央区柳島町2-10 歴史博物館内	個人・新潟市	明治4年	新潟市	中央区
市	23	有	絵	五姓田芳柳筆「新潟萬代橋」図	1幅	S53.11.3	中央区柳島町2-10 歴史博物館内	新潟市	明治21年	新潟市	中央区
市	24	有	絵	宗賢寺歴世住職肖像画	19幅	S54.2.9	江南区横越東町	宗賢寺	元文4年	横越町	江南区
市	25	有	絵	本間家懲震恣鑑(文政地震画帖)	1冊	S55.3.22	秋葉区市之瀬	個人	文政11年以降	新津市	秋葉区
市	26	有	絵	長井雲坪筆 四季山水図 六曲屏風	1双	S55.11.1	中央区柳島町2-10 歴史博物館内	個人・新潟市	明治25年	新潟市	中央区
市	27	有	絵	山論裁定絵図と山論関係記録	絵図4面 記録21点	S56.5.27	秋葉区金津	個人	元禄年間	新津市	秋葉区
市	28	有	絵	普談寺絵馬	2枚 (1対)	S57.2.17	秋葉区朝日	普談寺	江戸初期	新津市	秋葉区
市	29	有	絵	五姓田芳柳筆 八木朋直肖像	1幅	S57.11.3	中央区柳島町2-10 歴史博物館内	新潟市	明治20年	新潟市	中央区
市	30	有	絵	五姓田芳柳筆 鈴木長蔵肖像	1面	S57.11.3	中央区柳島町2-10 歴史博物館内	新潟市	明治18年	新潟市	中央区
市	31	有	絵	五姓田芳柳筆 帆橋成林	1面	S57.11.3	中央区礎町通	個人	明治	新潟市	中央区
市	32	有	絵	書画帖	3冊	H3.3.18	秋葉区新保	個人	安政3年	小須戸町	秋葉区
市	33	有	絵	絵馬(頼光入山の図・虎と松・三十六歌仙)	3点	H5.8.1	江南区東本町	亀田諏訪社	江戸	亀田町	江南区
市	34	有	絵	味方諏訪神社 献詠詩歌	3点	H8.12.26	南区味方	味方自治会	寛延4年	味方村	南区
市	35	有	彫	木造阿弥陀如来立像	1軀	S37.3.29	西蒲区湯頭	個人	平安	巻町	西蒲区
市	36	有	彫	木造角海浜聖観世音菩薩像	1軀	S42.3.30	西蒲区五ヶ浜	(大字角海)・五ヶ浜自治会	江戸	巻町	西蒲区
市	37	有	彫	聖観音像	1軀	S48.3.30	西蒲区茨島	茨島観音講	元文期以前	湯東村	西蒲区
市	38	有	彫	木造地藏菩薩立像	1軀	S50.2.24	南区庄瀬	潮山寺	16世紀後半	白根市	南区
市	39	有	彫	三十三観音像	33軀	S50.10.1	西蒲区打越	浦川講中	承応元年	中之口村	西蒲区
市	40	有	彫	天正の狛犬	1対	S50.10.1	西蒲区打越	浦川講中	不明	中之口村	西蒲区
市	41	有	彫	善養寺の阿弥陀如来像	1軀	S55.4.1	西蒲区熊谷	善養寺	平安	湯東村	西蒲区
市	42	有	彫	木造阿弥陀如来立像	1軀	S55.7.16	南区上曲通	梵行寺	室町初期	月潟村	南区
市	43	有	彫	木造聖観音菩薩立像	1軀	S58.3.22	江南区横越上町	観音小路氏子中	室町	横越町	江南区
市	44	有	彫	地藏菩薩像	1軀	S61.9.17	江南区砂山	砂崩地藏講	江戸初期	亀田町	江南区
市	45	有	彫	亀田八景 版木	5枚	H5.8.1	江南区茅野山3-1-14 江南区郷土資料館内	新潟市	弘化4年	亀田町	江南区
市	46	有	彫	善光寺如来堂本尊	3軀	H8.10.16	西蒲区善光寺	善光寺区長	室町～江戸期	西川町	西蒲区
市	47	有	彫	光明院木造薬師如来像	1軀	H14.3.26	江南区木津	光明院	平安～鎌倉期	横越町	江南区
市	48	有	彫	木造如来坐像	1軀	H14.12.25	西蒲区岩室温泉	岩室どん坂阿弥陀講中	鎌倉後期～南北朝前期	岩室村	西蒲区
市	49	有	彫	木造聖観音坐像	1軀	H30.3.14	西蒲区竹野町	鎌倉寺	鎌倉末期	巻町	西蒲区
市	50	有	工	古瀬戸鉄釉瓶子	1口	S36.3.16	西蒲区巻甲3069-1 巻郷土資料館	新潟市	鎌倉末期	巻町	西蒲区
市	51	有	工	誕生釈迦仏立像	1軀	S45.4.1	西区板井	個人	不明	黒埴町	西区
市	52	有	工	刀装エソ拵え	1点	S47.3.30	中央区学校町通1-602-1 歴史文化課内	新潟市	不明	黒埴町	中央区
市	53	有	工	鰯口 貞治七戊申年銘 附天保十一年丹羽思亭拓本識語1幅	1口	S51.11.2	中央区沼垂東	沼垂白山神社	貞治7年	新潟市	中央区
市	54	有	工	刀剣	2振	S52.3.22	南区西白根	個人	桃山期	味方村	南区
市	55	有	工	赤絵花菱唐草文灯籠	1対	S58.3.31	北区太子堂	上宮社 管理者:太子堂自治会	明治	豊栄市	北区

区分	No.	種類	別種	名称	員数	指定年月日	所在地	所有者・管理者	備考	旧市町村名	区名
市	56	有	工	武者絵深鉢	1点	S58.3.31	北区嘉山3452 北区郷土博物館内	新潟市	明治	豊栄市	北区
市	57	有	工	鍔金装笈	1点	H7.9.12	西蒲区石頰	青龍寺	室町末期	岩室村	西蒲区
市	58	有	工	山崎興野地内出土の懸仏	2軀	H17.2.9	南区下山崎, 南区山崎興野	個人	室町～戦国期	白根市	南区
市	59	有	工	色絵金彩梅鶯松鱒図花瓶	2点	H17.3.18	北区嘉山3452 北区郷土博物館内	新潟市	明治	豊栄市	北区
市	60	有	工	染付藻魚図平鉢	1点	H17.3.18	北区嘉山3452 北区郷土博物館内	新潟市	明治	豊栄市	北区
市	61	有	書	良寛書 双幅「いろは・一二三」	2幅	S35.2.12	西蒲区松野尾	個人	江戸	巻町	西蒲区
市	62	有	書	良寛書 振仮名付十大願文	1巻	S37.3.29	西蒲区巻甲	個人	江戸	巻町	西蒲区
市	63	有	書	日寿筆 祖書綱要册略稿本	7冊	S38.3.30	西蒲区角田浜	個人	江戸	巻町	西蒲区
市	64	有	書	懐旧歳時記	2冊	S41.3.29	西蒲区巻甲	個人	明治9年	巻町	西蒲区
市	65	有	書	良寛書 長谷川家法名	1幅	S42.3.30	西蒲区角田浜	個人	江戸	巻町	西蒲区
市	66	有	書	松丘立生詩歌集	1冊	S43.3.8	西蒲区巻甲	個人	江戸期	巻町	西蒲区
市	67	有	書	館柳湾遺品(書翰・印刻・看板・墨書)	一括	S45.3.27	西蒲区巻甲	個人	江戸期	巻町	西蒲区
市	68	有	書	水沢新田村御検地帳並に古文書	一括	S48.3.30	西蒲区三方92 潟東歴史民俗資料館内	新潟市	承応年間～明治10年	潟東村	西蒲区
市	69	有	書	下大原村御検地帳並に地図	一括	S48.3.30	西蒲区三方92 潟東歴史民俗資料館内	新潟市	享保11年	潟東村	西蒲区
市	70	有	書	白根紙麁合戦見聞記	1巻	S48.4.12	南区白根	個人	弘化4年	白根市	南区
市	71	有	書	竹内式部書「松」一字 五言対句	1幅	S49.11.3	中央区柳島町2-10 歴史博物館内	新潟市	江戸中期	新潟市	中央区
市	72	有	書	竹内式部書 一行 白圭之站云々	1幅	S49.11.3	中央区西大畑町	個人	江戸中期	新潟市	中央区
市	73	有	書	竹内式部筆 三宅島流人罪名帳断簡	1枚	S49.11.3	中央区柳島町2-10 歴史博物館内	新潟市	明和4年	新潟市	中央区
市	74	有	書	五之上子村御検地帳 御米印帳	2冊	S51.3.9	西蒲区五之上	個人	慶安2年, 慶応4年	潟東村	西蒲区
市	75	有	書	蓮徳寺一切経	1,160冊	S53.4.14	秋葉区西島	蓮徳寺	寛文年間	新津市	秋葉区
市	76	有	書	獅子踊り歌詞秘書	5巻	S55.3.22	秋葉区日宝町6-2 新津図書館内	小戸下組獅子保存会・新潟市	文化10年	新津市	秋葉区
市	77	有	書	万福寺九世悅巖素忻遺墨	5点	S61.3.28	西蒲区仁箇	万福寺	江戸	巻町	西蒲区
市	78	有	書	亀田鵬斎書 山茶之亭扁額	1面	S61.3.28	西蒲区松野尾	個人	文化7年	巻町	西蒲区
市	79	有	書	小須戸町屋舗絵図面	1枚	H3.3.18	秋葉区小須戸	個人	文政9年	小須戸町	秋葉区
市	80	有	書	本住寺棟札	7枚	H3.3.18	秋葉区横川浜	本住寺	永禄元年	小須戸町	秋葉区
市	81	有	書	小泉蒼軒文庫	一括	H5.1.20	秋葉区日宝町6-2 新津図書館内	個人・新潟市	江戸末期	新津市	秋葉区
市	82	有	書	真宗本山講中「御書」	3巻	H5.12.14	西蒲区打越甲434 澤将監の館内	打越婦人講 他 澤将監の館	文政8年	中之口村	西蒲区
市	83	有	書	香月堂篤宿関係資料 (盛弘社芭蕉讀軸物ほか)	19種	H6.2.18	西蒲区曾根1951 西川学習館内	新潟市	大正～昭和5年	西川町	西蒲区
市	84	有	書	香月堂篤宿関係資料 (山口嵐更半折ほか)	4点	H6.2.18	西蒲区曾根1951 西川学習館内	新潟市	大正～昭和5年	西川町	西蒲区
市	85	有	書	年中故事	6冊	H6.3.30	西蒲区巻甲3069-1 巻郷土資料館	新潟市	弘化3～慶応2年	巻町	西蒲区
市	86	有	書	良寛書 有則堂	1幅	H6.3.30	西蒲区角田浜	願正寺	江戸	巻町	西蒲区
市	87	有	書	巻巻湖筆 司空表聖詩品二十四章	2帖	H11.9.29	西蒲区巻甲3069-1 巻郷土資料館	新潟市	江戸	巻町	西蒲区
市	88	有	書	武田信玄・勝頼の感状	1幅(2点)	H16.1.20	西蒲区打越甲434 澤将監の館内	個人 澤将監の館	16世紀	中之口村	西蒲区
市	89	有	書	有願筆の屏風・掛軸	28点	H17.2.9	南区新飯田ほか	個人	江戸末期	白根市	南区
市	90	有	古	慶長五年巻村検地帳	1冊	S36.3.16	西蒲区巻甲3069-1 巻郷土資料館	新潟市	慶長5年	巻町	西蒲区
市	91	有	古	越前国小橋屋村御検地帳	1冊	S38.3.30	西蒲区巻甲	個人	慶長3年	巻町	西蒲区
市	92	有	古	慶安三年蒲原郡松尾村人御改帳	1冊	S43.3.8	西蒲区松山新田	個人	慶安3年	巻町	西蒲区
市	93	有	古	笹木家文書	400点	S44.3.15	西蒲区中郷屋	個人	江戸	巻町	西蒲区
市	94	有	古	籠島黒印状	1幅	S40.3.24	西蒲区巻甲	城願寺	天正18年	巻町	西蒲区
市	95	有	古	延宝三年乙卯・地境出入御裏書 絵図並に附帯文書1通	1巻	S48.3.30	西蒲区巻甲3069-1 巻郷土資料館	新潟市	江戸	巻町	西蒲区
市	96	有	古	倉嶋家文書	677点	S48.6.18	北区嘉山3452 北区郷土博物館内	新潟市	江戸～	豊栄市	北区
市	97	有	古	年貢割付状及皆済目録	181通	S50.9.16	西蒲区真田	個人	江戸～明治初期	西川町	西蒲区
市	98	有	古	承応3年～明治初年庄屋文書	269通	S52.3.4	西蒲区善光寺	個人	江戸～明治初期	西川町	西蒲区
市	99	有	古	真柄家石油関係資料	70点	S53.4.14	秋葉区柄目木, 秋葉区日宝町6-2 新津図書館内	個人 新潟市	慶長18年～明治33年	新津市	秋葉区
市	100	有	古	澤田家能代川堰関係資料	26点	S53.4.14	秋葉区草水町	個人	天正8年～昭和16年	新津市	秋葉区
市	101	有	古	土屋家文書	607点	S54.2.27	西蒲区西伏上	個人	江戸～明治中期	西川町	西蒲区
市	102	有	古	黒鳥村諸色書上帳	1冊	S54.4.1	中央区学校町通1-602-1 歴史文化課内	新潟市	江戸	黒埼町	中央区
市	103	有	古	高橋(武田)源助の書簡	1通	S54.4.1	西区木場	個人	江戸	黒埼町	西区
市	104	有	古	小山家所蔵古文書	58点	S57.7.21	西区大野町	個人	江戸	黒埼町	西区
市	105	有	古	梨柴造育秘鑑及び証文	1式	H2.6.28	南区東萱場	個人	天明2年	白根市	南区
市	106	有	古	石井家文書	88点	H5.5.27	江南区沢海	一般財団法人北方文化博物館	江戸～明治期	横越町	江南区
市	107	有	古	割野新田開発許可状	1枚	H5.8.1	江南区茅野山3-1-14 江南区郷土資料館内	個人	寛永13年	亀田町	江南区
市	108	有	古	越前浜村立許可状	1枚	H6.3.30	西蒲区巻甲	個人	慶長16年	巻町	西蒲区
市	109	有	古	澤家文書	552点	H16.1.20	西蒲区打越甲434 澤将監の館内	新潟市 澤将監の館	江戸～大正	中之口村	西蒲区
市	110	有	古	寛政二庚戌年福島潟絵図	1点	H17.3.18	北区嘉山3452 北区郷土博物館内	個人 北区郷土博物館	寛政2年	豊栄市	北区
市	111	有	考	布目遺跡出土尖底深鉢形土器	1個	S38.3.30	東京国立博物館	個人	縄文前期	巻町	西蒲区
市	112	有	考	自然釉甕	1個	S41.3.29	西蒲区巻甲3069-1 巻郷土資料館内	竹野町地区所有 新潟市	鎌倉末期	巻町	西蒲区
市	113	有	考	緒立土器	一括	S47.3.30	西区木場2748-1 文化財センター内	新潟市教育委員会	縄文～中世	黒埼町	西区
市	114	有	考	五ヶ浜須恵器甕	1個	S51.3.9	西区木場2748-1 文化財センター内	五ヶ浜地区所有 新潟市	平安	巻町	西蒲区

区分	No.	種類	別種	名称	員数	指定年月日	所在地	所有者・管理者	備考	旧市町村名	区名
市	115	有	考	中才遺跡出土品	一括	S52.3.4	西区木場2748-1 文化財センター内	新潟市教育委員会	平安	西川町	西区
市	116	有	考	市内遺跡出土品	72点	S58.3.31	北区嘉山3452 北区郷土博物館内	新潟市	縄文～平安	豊栄市	北区
市	117	有	考	鳥屋遺跡発掘調査出土品	一括	S59.4.1	西区木場2748-1 文化財センター内	新潟市教育委員会	縄文	豊栄市	西区
市	118	有	考	上黒山遺跡出土品	一括	S59.4.1	北区嘉山3452 北区郷土博物館内	新潟市	縄文～古墳	豊栄市	北区
市	119	有	考	本町中世石仏	1体	H5.1.20	秋葉区新津本町	福王寺	中世	新津市	秋葉区
市	120	有	考	大鹿諏訪神社中世石仏	1体	H5.1.20	秋葉区大鹿	諏訪神社	中世	新津市	秋葉区
市	121	有	考	盛岩寺中世石仏	3体	H5.1.20	秋葉区大安寺	盛岩寺	中世	新津市	秋葉区
市	122	有	考	馬場屋敷遺跡出土品	3,017点	H5.7.14	西区木場2748-1 文化財センター内	新潟市教育委員会	鎌倉後期	白根市	西区
市	123	有	考	的場遺跡出土品(県指定分は除く)	一括	H5.11.3	西区木場2748-1 文化財センター内	新潟市教育委員会	縄文～中世	新潟市	西区
市	124	有	考	笹山前遺跡出土縄文時代の深鉢形土器	1点	H10.3.24	中央区柳島町2-10 歴史博物館内	新潟市教育委員会	縄文	新潟市	中央区
市	125	有	考	新谷遺跡出土浅鉢形土器	1点	H11.9.29	西区木場2748-1 文化財センター内	新潟市教育委員会	縄文前期	巻町	西区
市	126	有	考	南赤坂遺跡出土「の」字状垂飾	1点	H11.9.29	西区木場2748-1 文化財センター内	新潟市教育委員会	縄文前期～中期	巻町	西区
市	127	有	考	大沢遺跡出土中期前葉縄文土器	12点	H11.9.29	西区木場2748-1 文化財センター内	新潟市教育委員会	縄文中期	巻町	西区
市	128	有	考	上ノ原遺跡採集石槍	1点	H11.9.29	西区木場2748-1 文化財センター内	個人	縄文後期	巻町	西区
市	129	有	考	上ノ原遺跡出土「深靴」土偶	1点	H11.9.29	西区木場2748-1 文化財センター内	新潟市教育委員会	縄文後期	巻町	西区
市	130	有	考	御井戸遺跡出土縄文時代木製品	9点	H11.9.29	西区木場2748-1 文化財センター内	新潟市教育委員会	縄文晩期	巻町	西区
市	131	有	考	山谷古墳出土品	一括	H11.9.29	西区木場2748-1 文化財センター内	新潟市教育委員会	古墳前期	巻町	西区
市	132	有	考	南赤坂遺跡出土古墳時代北方系土器(県指定分は除く)	一括	H11.9.29	西区木場2748-1 文化財センター内	新潟市教育委員会	古墳前期	巻町	西区
市	133	有	考	前平野窯跡出土須恵器	1点	H11.9.29	西区木場2748-1 文化財センター内	新潟市教育委員会	平安	巻町	西区
市	134	有	考	沙山遺跡出土中世釣針	一括	H11.9.29	西区木場2748-1 文化財センター内	新潟市教育委員会	室町	巻町	西区
市	135	有	考	葛塚遺跡出土朱塗り線刻物画土器	1個体	H14.3.8	西区木場2748-1 文化財センター内	新潟市教育委員会	古墳前期	豊栄市	西区
市	136	有	歴	検見橋	1脚	S38.3.28	西蒲区巻甲3069-1 巻郷土資料館	新潟市	江戸	巻町	西蒲区
市	137	有	歴	豊栄市役所文書	6,834点	S46.8.30 H17.3.18	北区嘉山3452 北区郷土博物館内	新潟市	江戸～	豊栄市	北区
市	138	有	歴	佐藤家文書	3,112点	S46.8.30 H17.3.18	北区嘉山3452 北区郷土博物館内	新潟市	江戸～明治初期	豊栄市	北区
市	139	有	歴	六灯ランプ (旧新潟税関使用シャンデリア)	1基	S49.11.3	中央区柳島町2-10 歴史博物館内	東京税関・新潟市	19世紀中期	新潟市	中央区
市	140	有	歴	浦高札	2枚	S49.11.3	中央区柳島町2-10 歴史博物館内	個人・新潟市	明治2年	新潟市	中央区
市	141	有	歴	松平忠輝関係文書	2通	S49.11.3	中央区柳島町2-10 歴史博物館内	新潟市	慶長15年	新潟市	中央区
市	142	有	歴	堀直奇文書	4通	S49.11.3	中央区柳島町2-10 歴史博物館内	新潟市	元和2～3年	新潟市	中央区
市	143	有	歴	沢海日枝神社の大幟	1組	S51.6.20	江南区沢海	日枝神社・北方文化博物館	文政8年	横越町	江南区
市	144	有	歴	鈴屋看板 良寛書刻字	5枚	S51.11.3	中央区柳島町2-10 歴史博物館内	新潟市	江戸後期	新潟市	中央区
市	145	有	歴	横越島絵図	1枚	S53.11.3	江南区割野	個人	寛永16年	新潟市	江南区
市	146	有	歴	門田ハザ並木	1箇所	S58.2.18	西蒲区門田	新潟市		中之口村	西蒲区
市	147	有	歴	片柳礼三の碑(墓)	1基	S58.2.18	西蒲区羽黒1431-1	新潟市	明治4年	中之口村	西蒲区
市	148	有	歴	小杉八幡宮の大幟	1組	S63.4.12	江南区小杉	八幡宮	文政8年	横越町	江南区
市	149	有	歴	卯八郎請の御領の旗	1流	H元.7.20	西蒲区三方92 潟東歴史民俗資料館内	新潟市	宝暦3年	潟東村	西蒲区
市	150	有	歴	朝日本多家の双芳碑	1基	H5.1.20	秋葉区朝日	個人	明治40年	新津市	秋葉区
市	151	有	歴	秋葉神社の祈祥碑	1基	H5.1.20	秋葉区秋葉	秋葉神社	寛政11年	新津市	秋葉区
市	152	有	歴	笹川家平十郎宅絵図面	1枚	H5.5.31	南区味方213 曾我平澤記念館内	新潟市	不明	味方村	南区
市	153	有	歴	俳諧三祖塔	1組 (3基)	H5.7.6	秋葉区中村	個人	寛政5年	新津市	秋葉区
市	154	有	歴	北辰隊関係資料	132点	H9.3.31 H17.3.18	北区嘉山3452 北区郷土博物館内	新潟市	明治元年	豊栄市	北区
市	155	有	歴	木崎小作争議資料	675点	H9.3.31 H17.3.18	北区郷土博物館内 横井の丘ふるさと資料館内	新潟市	大正後期	豊栄市	北区
市	156	有	歴	浄福寺法宝物	26点	H11.9.29	西蒲区竹野町	浄福寺	鎌倉～安土桃山期	巻町	西蒲区
市	157	有	歴	萬巻楼の額、聯、萬巻楼記	3点	H14.9.10	秋葉区中村	個人	江戸	新津市	秋葉区
市	158	有	歴	家相図	1枚	H16.1.20	西蒲区打越甲434 澤将監の館内	個人	江戸後期	中之口村	西蒲区
市	159	有	歴	旧鑑郷村道路元標・旧曾根村道路元標	2基	H16.6.4	西蒲区天竺堂・西蒲区曾根	新潟県	大正11年以降	西川町	西蒲区
市	160	有	歴	旧升湯村道路元標	1基	H16.6.4	西蒲区大湯	新潟市	大正11年以降	西川町	西蒲区
市	161	有	歴	曾根村道図	1軸	H16.6.4	中央区学校町通1-602-1 歴史文化課内	新潟市	昭和22年	西川町	中央区
市	162	有	歴	鑑郷村道路線調書及び鑑郷村道図(大字別)	1式	H16.6.4	西蒲区曾根1951 西川学習館内	新潟市	大正9年	西川町	西蒲区
市	163	有	歴	曾根郷耕地整理組合第一区整理略図	1軸	H16.7.30	西蒲区曾根	個人	昭和25年	西川町	西蒲区
市	164	有	歴	横田切れの記録(腰板)	1枚	H17.2.25	西蒲区三方92 潟東歴史民俗資料館内	新潟市	明治29年	潟東村	西蒲区
市	165	有	歴	下興野新田絵図	4点	H17.3.18	北区嘉山3452 北区郷土博物館内	新潟市	享保～明治	豊栄市	北区
市	166	有	歴	綿向神社勧請石柱	1点	H17.3.18	区内沼	内沼神社	元文元年	豊栄市	北区
市	167	無	芸	日本舞踊市山流		H15.7.16	中央区古町通	市山七十世	江戸後期～	新潟市	中央区
市	168	無	工技	白根紋り		H5.7.14	南区白根	サークルしろね紋り	江戸後期～	白根市	南区

区分	No.	種類	別種	名称	員数	指定年月日	所在地	所有者・管理者	備考	旧市町村名	区名
市	169	民	有民	民家旧宅(旧武田家住宅)	1棟	S45.4.1	西区木場2748-1 文化財センター内	新潟市	江戸	黒埼町	西区
市	170	民	有民	篠原幸三郎家住宅	1棟	S46.3.23	西蒲区五ヶ浜2453	新潟市	明治初期, 昭和53年 移築	巻町	西蒲区
市	171	民	有民	せんば	1点	S47.3.30	西区木場2748-1 文化財センター内	新潟市	不明	黒埼町	西区
市	172	民	有民	湊稻荷神社願懸け高麗犬	1対	S55.11.1	中央区稲荷町	湊稻荷神社	嘉永7年	新潟市	中央区
市	173	民	有民	満願寺稲架木並木	1個所	S57.2.17	秋葉区満願寺	満願寺集落26名・新 潟市		新津市	秋葉区
市	174	民	有民	金刀比羅神社難船彫刻絵馬	1面	S59.11.3	中央区寄合町	金刀比羅神社	明治30年	新潟市	中央区
市	175	民	有民	伊多井神社の天井絵	1面	S61.5.1	西区板井	伊多井神社	慶応3年	黒埼町	西区
市	176	民	有民	のぞきからくり	一括	S62.3.27	西蒲区巻甲3069-1 巻郷土資料館	個人・新潟市	大正	巻町	西蒲区
市	177	民	有民	高札(基利支丹札)	1点	H3.4.1	西区木場2748-1 文化財センター内	新潟市	江戸中期	黒埼町	西区
市	178	民	有民	松前藩主薬箱	1点	H3.4.1	中央区学校町通1-602-1 歴史文化課内	新潟市	江戸	黒埼町	中央区
市	179	民	有民	畜動舎	1棟	H3.7.22	西区木場2748-1 文化財センター内	新潟市		黒埼町	西区
市	180	民	有民	角兵衛地蔵尊	2軀	H4.12.10	南区月潟	月潟地区	江戸初期	月潟村	南区
市	181	民	有民	籤箱・籤棒	1個・23本	H5.2.20	西蒲区曾根1951 西川学習館内	新潟市	万延2年	西川町	西蒲区
市	182	民	有民	福島湯民俗資料	401点	H9.3.31 H17.3.18	北区嘉山3452 北区郷土博物館内	新潟市		豊栄市	北区
市	183	民	有民	越後毒消しコレクション	一括	H11.9.29	西蒲区巻甲3069-1 巻郷土資料館	新潟市	江戸末期～昭和期	巻町	西蒲区
市	184	民	有民	鰯濁で使用されていた漁労・狩 猟用具	50点	H17.2.25	西蒲区三方92 潟東歴史民俗資料館内	新潟市	明治～昭和期	潟東村	西蒲区
市	185	民	民芸	内沼獅子舞	1	S38.1.12	北区内沼	内沼獅子舞保存会	享保期以降～	豊栄市	北区
市	186	民	民芸	内島見の神楽	1	S38.1.12	北区内島見	内島見神楽保存会	明治初期～	豊栄市	北区
市	187	民	民芸	高森の神楽	1	S38.1.12	北区高森	高森いざや神楽保 存会	宝永年間～	豊栄市	北区
市	188	民	民芸	他門の神楽	1	S38.1.12	北区葛塚	他門神楽保存会	宝暦年間～	豊栄市	北区
市	189	民	民芸	嘉山の神楽	1	S38.1.12	北区嘉山	嘉山神楽保存会	寛政から文政年間～	豊栄市	北区
市	190	民	民芸	葛塚盆踊	1	S38.1.12	北区葛塚	郷土民謡保存会	明治中期～	豊栄市	北区
市	191	民	民芸	正尺の神楽	1	S40.7.15	北区葛塚	正尺神楽保存会	天保年間～	豊栄市	北区
市	192	民	民芸	長場の神楽	1	S38.1.12	北区長場	長場の神楽保存会	明治中期～	豊栄市	北区
市	193	民	民芸	和納三社神社祭礼行事	7	S43.9.12 S50.2.22 H15.3.12	西蒲区和納	和納三社神社氏子	花火:天保年間～ 棒遣い:大正年間～	岩室村	西蒲区
市	194	民	民芸	竹野町神楽舞	1	S44.3.15	西蒲区竹野町	竹野町神楽舞保存 会	文化から文政年間～	巻町	西蒲区
市	195	民	民芸	巻神楽舞	1	S44.3.15	西蒲区巻甲	巻神楽保存会	江戸期～	巻町	西蒲区
市	196	民	民芸	稲島神楽舞	1	S44.3.15	西蒲区稲島	稲島神楽保存会	江戸期～	巻町	西蒲区
市	197	民	民芸	松山神楽舞	1	S44.3.15	西蒲区松山	松山神楽保存会	明治39年～	巻町	西蒲区
市	198	民	民芸	松野尾神楽舞	1	S44.3.15	西蒲区松野尾	松野尾神楽舞保存 会	起源不詳, 昭和31年 再興	巻町	西蒲区
市	199	民	民芸	棒踊り	1	S45.4.1	西区木場	黒埼地区郷土芸能 保存会木場支部		黒埼町	西区
市	200	民	民芸	河井神楽舞	1	S50.4.25	西蒲区河井	河井神楽保存会	明治初期～	巻町	西蒲区
市	201	民	民芸	布目神楽舞	1	S50.4.25	西蒲区布目	布目神楽保存会	江戸～, 昭和43年再 興	巻町	西蒲区
市	202	民	民芸	国見神楽舞	1	S51.3.9	西蒲区国見	国見南地区自治会	江戸～, 大正期復活	潟東村	西蒲区
市	203	民	民芸	潟頭神楽舞	1	S51.6.5	西蒲区潟頭	潟頭神楽舞保存会	明治初期～	巻町	西蒲区
市	204	民	民芸	小戸下組獅子踊り	1	H5.1.20	秋葉区小戸下組	小戸下組獅子保存 会	文化年間～	新津市	秋葉区
市	205	民	民芸	赤鎗神楽舞	1	H5.3.30	西蒲区赤鎗	赤鎗神楽舞保存会		巻町	西蒲区
市	206	民	民芸	白根の獅子舞	1	H16.4.6	南区白根魚町	魚町神楽連	18世紀初期	白根市	南区
市	207	民	民芸	角兵衛獅子	1	H25.4.15	南区月潟	角兵衛獅子保存会	江戸中期	月潟村	南区
市	208	記	史	上城跡		S35.2.12	西蒲区竹野町	新潟市	室町	巻町	西蒲区
市	209	記	史	下城		S35.2.12	西蒲区竹野町	新潟市・個人	室町	巻町	西蒲区
市	210	記	史	館ノ腰		S36.3.16	西蒲区馬堀	白山神社	室町	巻町	西蒲区
市	211	記	史	巻館跡		S40.3.24 S57.3.26	西蒲区巻甲3104 西蒲区巻甲3028	新潟市	室町	巻町	西蒲区
市	212	記	史	天神山城址		S43.9.12	西蒲区右瀬・岩室温泉・間 瀬	個人	室町	岩室村	西蒲区
市	213	記	史	松岳山城址		S43.9.12	西蒲区岩室温泉	和納	室町	岩室村	西蒲区
市	214	記	史	樋切遺跡		S48.3.30	西蒲区五之上	個人	弥生～平安	潟東村	西蒲区
市	215	記	史	間瀬銅山跡	7	S49.6.1	西蒲区間瀬	新潟市	江戸～大正9年	岩室村	西蒲区
市	216	記	史	煮坪	1個所	S50.9.4	秋葉区草水町	個人・新 潟市	慶長13年	新津市	秋葉区
市	217	記	史	幸清水	1個所	S50.12.2	秋葉区秋葉1	新潟市	文化4年	新津市	秋葉区
市	218	記	史	上ノ原遺跡		S51.3.9	西蒲区竹野町	竹野町他	縄文後期～晩期	巻町	西蒲区
市	219	記	史	山谷古墳		S60.1.30	西蒲区福井	個人	古墳前期	巻町	西蒲区
市	220	記	史	東島城跡	1個所	S60.3.4	秋葉区東島宇城ヶ平1043-5	新潟市 他	中世	新津市	秋葉区
市	221	記	史	桜清水	1個所	S61.1.14	秋葉区中村	那加武良神社	弘安元年	新津市	秋葉区
市	222	記	史	八幡山遺跡群	1群	H5.1.20	秋葉区古津字八幡腰ほか	新潟市	縄文～平安	新津市	秋葉区
市	223	記	史	ひさかき清水	1個所	H5.1.20	秋葉区田家	妙本寺	享保年間	新津市	秋葉区
市	224	記	史	手掘石油井戸	1個所	H5.1.20	秋葉区田家字山親割7578	新潟市	明治10年頃	新津市	秋葉区
市	225	記	史	馬堀用水遺跡		H8.11.28	西蒲区馬堀	個人	馬堀用水・長恩院石 塔	巻町	西蒲区
市	226	記	名	判官舟かきし	1個所	S42.3.30	西蒲区角田浜	角田浜	海蝕洞	巻町	西蒲区
市	227	記	天	水芭蕉自生地	1個所	S35.2.12	西蒲区仁箇	個人		巻町	西蒲区
市	228	記	天	行人塚の大櫓	1本	S39.7.23	西蒲区熊谷	島方自治会	樹高13.5m, 胸高周囲 6.4m	潟東村	西蒲区

区分	No.	種類	別種	名称	員数	指定年月日	所在地	所有者・管理者	備考	旧市町村名	区名
市	229	記	天	稲島の椿谷自然林	1個所	S44.3.15	西蒲区稲島	稲島		巻町	西蒲区
市	230	記	天	稲島の大杉	1本	S44.3.15	西蒲区稲島	稲島	樹高22m, 胸高周囲6m	巻町	西蒲区
市	231	記	天	ばしくるもん、つぼくさ		S47.2.26	西蒲区間瀬	新潟市		岩室村	西蒲区
市	232	記	天	旧入徳館小のたぶの木	1本	S48.3.30	西蒲区峰岡	新潟市	樹高7m, 胸高周囲4.1m	巻町	西蒲区
市	233	記	天	上堰湯	1個所	S49.3.23	西蒲区松野尾	国有地		巻町	西蒲区
市	234	記	天	山口家の大たぶの木	1本	S49.3.23	西蒲区山口新田	個人	樹高15m, 胸高周囲3m	湯東村	西蒲区
市	235	記	天	コウヤマキ(高野槇)	1本	S50.7.12	江南区藤山	個人	樹高20m, 胸高周囲3.4m	横越町	江南区
市	236	記	天	スダジイ(しいの木)	1本	S51.3.9	西蒲区松野尾	仙城院	樹高10.5m, 胸高周囲4.6m	巻町	西蒲区
市	237	記	天	曾根神社境内大樺	1本	S54.2.27	西蒲区曾根	曾根神社	樹高20m, 胸高周囲4.3m	西川町	西蒲区
市	238	記	天	大樺	1本	S57.12.24	西蒲区曾根750-1 曾根小学校内	新潟市	樹高6m, 胸高周囲1.8m	西川町	西蒲区
市	239	記	天	長周寺の老姫小松	1本	H17.7.20	西蒲区大原	長周寺	樹高4.7m, 胸高周囲2m	湯東村	西蒲区
市	240	記	天	長沼家の老五葉松	1本	H17.7.20	西蒲区称名	個人	樹高5.6m, 胸高周囲5.6m	湯東村	西蒲区
市	241	記	天	百日紅(サルスベリ)	1本	H19.9.8	南区大郷	個人	樹高11m, 胸高周囲1.9m	白根市	南区
市	242	記	天	普談寺の大杉	1本	H5.1.20	秋葉区朝日	普談寺	樹高30m, 胸高周囲5.3m	新津市	秋葉区
市	243	記	天	真柄家の大樺	1本	H5.1.20	秋葉区柄木	個人・新潟市	樹高16m, 胸高周囲7.8m	新津市	秋葉区
市	244	記	天	福王寺の大赤樺	1本	H5.1.20	秋葉区山谷町	福王寺	樹高15m, 胸高周囲2.9m	新津市	秋葉区
市	245	記	天	小戸の大花梨	1本	H5.1.20	秋葉区小戸下組	個人	樹高12m, 胸高周囲1.8m	新津市	秋葉区
市	246	記	天	北潟の大譲葉	1本	H5.1.20	秋葉区北潟	個人	樹高13m, 胸高周囲2.1m	新津市	秋葉区
市	247	記	天	子成場柿	1本	H5.1.20	秋葉区浦興野	個人	樹高11m, 胸高周囲1.7m	新津市	秋葉区
市	248	記	天	石崎家の紅梅	1本	H5.1.20	秋葉区新津本町	個人	樹高9m, 胸高周囲2.4m	新津市	秋葉区
市	249	記	天	犬四手叢林	1個所	H5.1.20	秋葉区金津	佐久那殿神社	樹齢約100~200年	新津市	秋葉区
市	250	記	天	椿林	1個所	H5.1.20	秋葉区朝日	個人	樹齢50~300年	新津市	秋葉区
市	251	記	天	らんまき 外	5本	H6.4.1	江南区荻曾根	個人	樹高9m(らんまき)	亀田町	江南区
市	252	記	天	つばき	1本	H6.4.1	江南区袋津	個人	胸高周囲1.5m	亀田町	江南区
市	253	記	天	かや	1本	H6.4.1	江南区城山	個人	胸高周囲1.9m	亀田町	江南区
市	254	記	天	大久保の大ケヤキ	1本	H12.5.26	北区大久保	神明社 大久保自治会	樹高24m, 胸高周囲6.5m	豊栄市	北区
市	255	記	天	お杉	1本	H15.11.12	西蒲区石瀬	大字石瀬	樹高22m, 胸高周囲6.4m	岩室村	西蒲区
市	256	記	天	大杉	1本	H16.8.11	西蒲区樋曾	日吉神社	樹高36m, 胸高周囲6.1m	岩室村	西蒲区
市	257	記	天	大樺	1本	H16.8.11	西蒲区石瀬	石瀬神社	樹高42m, 胸高周囲5.2m	岩室村	西蒲区
市	258	記	天	羅漢槇	1本	H16.8.11	西蒲区石瀬	青龍寺	樹高11.5m, 胸高周囲2.7m	岩室村	西蒲区
市	259	記	天	銀木屋	1本	H16.8.11	西蒲区石瀬	種月寺	樹高7m, 胸高周囲1.5m	岩室村	西蒲区
市	260	記	天	多宝山の樺	1本	H16.8.11	西蒲区石瀬	個人	樹高20m, 胸高周囲2.9m	岩室村	西蒲区
市	261	記	天	ご神木 樺	1本	H16.8.11	西蒲区和納	八幡神社(三社神社)	樹高8.5m, 胸高周囲7.4m	岩室村	西蒲区

国登録文化財一覧表(平成31年4月1日現在)

区分	No.	種類	別種	名称	員数	登録年月日	所在地	所有者・管理者	備考	旧市町村名	区名
国	1	有	建	新津記念館	1棟	H10.4.21	中央区旭町通	公益財団法人新津記念館	昭和13年	新潟市	中央区
国	2	有	建	北方文化博物館 主屋・大広間ほか	26棟	H12.4.28	江南区沢海	一般財団法人北方文化博物館	明治20年	横越町	江南区
国	3	有	建	太古山日長堂 主屋・仏蔵	2棟	H12.4.28	北区新崎	一般財団法人太古山日長堂	18世紀中期	新潟市	北区
国	4	有	建	佐野商店 店舗兼住宅	1棟	H12.4.28	中央区沼垂東	個人	昭和12年	新潟市	中央区
国	5	有	建	二宮家住宅 主屋・農舎	2棟	H12.4.28	江南区俵柳	個人	大正7年	新潟市	江南区
国	6	有	建	斎藤家住宅 主屋・土蔵	2棟	H12.4.28	中央区関屋本村町	株式会社斎藤不動産	明治初期	新潟市	中央区
国	7	有	建	榎木酒造 店舗兼主屋・西・東酒蔵	3棟	H12.4.28	西区内野町	公益財団法人鶴友会	20世紀初期	新潟市	西区
国	8	有	建	木揚場教会	1棟	H12.4.28	中央区礎町通	木揚場教会	大正15年	新潟市	中央区
国	9	有	建	行形亭 主屋ほか	10棟	H12.4.28	中央区西大畑町	株式会社行形亭	19世紀中期	新潟市	中央区
国	10	有	建	錦茶屋 主屋ほか	7棟	H12.4.28	中央区東堀通	合資会社錦茶屋	明治43年	新潟市	中央区
国	11	有	建	新喜館(旧斎藤家住宅) 主屋	1棟	H12.4.28	中央区一番堀通町1-2	新潟市	明治41年	新潟市	中央区
国	12	有	建	北方文化博物館新潟分館 主屋・洋館ほか	7棟	H12.4.28	中央区南浜通	一般財団法人北方文化博物館	明治28年頃	新潟市	中央区
国	13	有	建	諸橋家住宅 主屋・土蔵	2棟	H13.11.20	江南区茗荷谷	個人	大正10年頃	新潟市	江南区
国	14	有	建	飯田家住宅土蔵	1棟	H14.8.21	西区内野町	個人	明治22年	新潟市	西区
国	15	有	建	吉田家住宅 主屋・座敷棟・土蔵	3棟	H15.1.31	秋葉区大鹿	個人	明治16年	新潟市	秋葉区
国	16	有	建	大橋屋 主屋及び土蔵	1棟	H15.7.1	中央区本町通	個人	昭和10年	新潟市	中央区
国	17	有	建	亀田町上水道高架水槽	1棟	H15.7.1	江南区亀田水道町2-4-3	新潟市	昭和8年	亀田町	江南区
国	18	有	建	高島屋 主屋・土蔵・旧米蔵	3棟	H16.7.23	西蒲区岩室温泉	個人	宝暦5年	岩室村	西蒲区
国	19	有	建	新潟大学 旭町学術資料展示館ほか	2棟	H17.11.10	中央区旭町通	国立大学法人新潟大学	昭和4年	新潟市	中央区
国	20	有	建	旧第四銀行住吉町支店	1棟	H17.11.10	中央区柳島町2-10	新潟市	昭和2年	新潟市	中央区
国	21	有	建	妙光寺 三重小塔・山門・鐘楼	3棟	H18.3.2	西蒲区角田浜	妙光寺	18世紀後期	巻町	西蒲区
国	22	有	建	小林家住宅 主屋	1棟	H18.3.27	中央区南昆沙門町	個人	昭和13年	新潟市	中央区
国	23	有	建	石本家住宅 主屋ほか	6棟	H19.12.5	江南区東本町	個人	明治34年～昭和初期	亀田町	江南区
国	24	有	建	内島見 観音堂・仁王堂	2棟	H19.12.5	北区内島見	宗教法人養福寺	元治2年・明治34年	豊栄市	北区
国	25	有	建	石動神社 本殿・拝殿	2棟	H20.7.8	北区白新町	宗教法人石動神社	寛政8年	豊栄市	北区
国	26	有	建	古峯神社 本殿	1棟	H20.7.8	北区白新町	宗教法人石動神社	天保8年	豊栄市	北区
国	27	有	建	稲荷神社 本殿・拝殿及び幣殿・神輿庫	3棟	H20.7.8	北区葛塚	宗教法人稲荷神社	文化12年	豊栄市	北区
国	28	有	建	開市神社 拝殿	1棟	H20.7.8	北区葛塚	宗教法人稲荷神社	明治4年	豊栄市	北区
国	29	有	建	原家住宅 主屋ほか	10棟	H28.8.1	江南区二本木	個人	明治35年～大正3年頃	横越町	江南区
国	30	有	建	敬覚寺本堂	1棟	H28.8.1	江南区酒屋町	宗教法人敬覚寺	大正8年	新潟市	江南区
国	31	有	建	小松屋旅館 本館・広間棟・表座敷棟・奥座敷棟	4棟	H28.8.1	西蒲区岩室温泉	個人	大正3年～昭和32年	岩室村	西蒲区
国	32	有	建	梅嶋家住宅 主屋	1棟	H29.10.27	中央区四ツ屋町	個人	昭和元年頃	新潟市	中央区
国	33	有	建	旧白根配水塔	1棟	H30.5.10	南区上下諏訪木字川原	新潟市	昭和8年	白根市	南区
国	34	有	建	中原家住宅 主屋ほか	5棟	H30.5.10	西区赤塚	個人	万延元年～昭和10年	新潟市	西区

有形文化財 建造物(建), 絵画(絵), 彫刻(彫), 工芸品(工), 書跡・典籍(書), 古文書(古), 考古資料(考), 歴史資料(歴)
 無形文化財 芸能(芸), 工芸技術(工技)
 民俗文化財 有形民俗文化財(有民), 無形民俗文化財の民俗芸能(民芸), 無形民俗文化財の風俗慣習(風), 無形民俗文化財の民俗技術(民技)
 記念物 史跡(史), 名勝(名), 天然記念物(天)

●新潟市内指定・登録文化財数表(平成31年4月1日現在)

区分	有形文化財								無形文化財		民俗文化財			記念物			合計	
	建造物	絵画	彫刻	工芸品	書跡・典籍	古文書	考古資料	歴史資料	芸能	工芸技術	有形民俗	無形民俗			史跡	名勝		天然記念物
												風俗慣習	民俗芸能	民俗技術				
国指定	5	1	1	1	1	0	1	0	0	0	1	0	0	0	4	2	4	21
県指定	1	3	5	1	3	3	10	5	0	0	1	1	0	0	2	1	4	40
市指定	16	18	15	11	29	21	25	31	1	1	16	0	23	0	18	1	35	261
指定計	22	22	21	13	33	24	36	36	1	1	18	1	23	0	24	4	43	322
国登録	34	0	0	0	0	0	0	0	-	-	0	0	0	0	0	0	0	34
合計	56	22	21	13	33	24	36	36	1	1	18	1	23	0	24	4	43	356

体 育 施 設

●体育施設一覧

令和元年 6 月 1 日現在

■北区

施設名	所在地	設備	問い合わせ
北地区スポーツセンター	北区名目所 3 丁目 1125 番地 1	体育館 トレーニング室 トリムコース	☎ 025-258-0200
豊栄総合体育館	北区嘉山 488 番地 3	体育館 トレーニング室 テニスコート	☎ 025-386-7511
水の公園福島潟遊水館	北区前新田乙 311 番地	屋内・屋外プール	☎ 025-384-1211
濁川運動広場	北区濁川 3947 番地 1	野球場 テニスコート	北地区スポーツセンター ☎ 025-258-0200
南浜運動広場	北区島見町 2 番地 244	多目的広場	
太夫浜運動公園球技場	北区太夫浜 3900 番地 2	球技場	
豊栄木崎野球場	北区木崎 491 番地	野球場	
豊栄南運動公園	北区嘉山 493 番地	野球場 多目的グラウンド 屋内ゲートボール場	豊栄総合体育館 ☎ 025-386-7511
阿賀野川公園	北区高森新田 4504 番地 2	野球場 多目的広場 ゲートボール場	
豊栄武道館	北区川西 3 丁目 5202 番地 3	剣道場	
阿賀野川ふれあい公園	北区濁川 2833 番地先	野球場 多目的広場 テニスコート ゲートボール場	北地区スポーツセンター ☎ 025-258-0200

■東区

施設名	所在地	設備	問い合わせ
東総合スポーツセンター	東区はなみずき 3 丁目 4 番 1 号	体育館 トレーニング室 クライミングルーム トリムコース	☎ 025-272-5150
阿賀野川河川公園	東区本所地先	野球場 テニスコート 多目的広場	東総合スポーツセンター ☎ 025-272-5150
新潟市庭球場	東区江口 114 番地 1	テニスコート トリムコース	☎ 025-276-8900
下山スポーツセンター	東区下山 1 丁目 121 番地	屋内プール トレーニング室 トリムコース	☎ 025-272-7677
中地区運動広場	東区下山 1 丁目 93 番地 1	野球場 テニスコート ゲートボール場	下山スポーツセンター ☎ 025-272-7677
津島屋公園運動広場	東区津島屋 6 丁目 5 番地 1	野球場	

■中央区

施設名	所在地	設備	問い合わせ
新潟市陸上競技場	中央区一番堀通町3番地1	陸上競技場 補助競技場（雨覆トラックを含む） トレーニング室	☎ 025-266-8111
新潟市体育館	中央区一番堀通町3番地1	体育館 北練習場 南練習場	☎ 025-222-6006
鳥屋野総合体育館	中央区神道寺南2丁目3番46号	体育館 屋内プール トレーニング室 武道館	☎ 025-241-4600
西海岸公園	中央区関屋1番地93	市営プール（屋内・屋外） 少年野球広場	☎ 025-267-6858
鳥屋野運動公園	中央区女池南3丁目6番4号	野球場 球技場	☎ 025-283-5855
	中央区女池南3丁目6番5号	馬場	
山ニツ運動広場	中央区山ニツ5丁目12番1号	ソフトボール場 ゲートボール場	☎ 080-9294-9483
MGC三菱ガス化学 アイスアリーナ	中央区鐘木257番地17	アイスリンク	☎ 025-288-1234

■江南区

施設名	所在地	設備	問い合わせ
横越総合体育館	江南区いぶき野1丁目1番1号	体育館 トレーニング室 剣道場	☎ 025-385-4477
横越体育センター	江南区二本木3丁目2番50号	体育館 ミーティングルーム	☎ 025-381-6871
亀田総合体育館	江南区茅野山3丁目1番13号	体育館 屋内プール トレーニング室 テニスコート 武道場 屋内多目的運動場	☎ 025-381-1222
亀田運動広場	江南区亀田緑町1丁目810番地3	少年野球場 ふれあいドーム（屋根付多目的グラウンド）	亀田総合体育館 ☎ 025-381-1222
かわね公園多目的グラウンド	江南区亀田工業団地1丁目2528番地17	野球場	

■秋葉区

施設名	所在地	設備	問い合わせ
新津B & G海洋センター	秋葉区七日町2186番地9	体育館 トレーニング室 上屋付プール	☎ 0250-23-4800

新津七日町運動広場	秋葉区七日町 2186 番地 11	テニスコート ゲートボール場	新津B & G海洋センター ☎ 0250-23-4800
新津東町庭球場	秋葉区新津東町1丁目 246 番地 1	テニスコート	新津地域学園庭球場 ☎ 0250-22-1060
新津地域学園	秋葉区新津東町 2 丁目 5 番 6 号	相撲場 体育館 弓道場 庭球場	☎ 0250-22-1060
新津東部運動広場	秋葉区古田ノ内大野開 13 番地	野球場 テニスコート 多目的グラウンド	新津地域学園庭球場 ☎ 0250-22-1060
新津金屋運動広場	秋葉区金屋 260 番地 1	野球場 多目的グラウンド	☎ 0250-22-6780
阿賀野川水辺プラザ公園	秋葉区市新 594 番地 13 地先	多目的グラウンド	新津金屋運動広場 ☎ 0250-22-6780
小須戸運動広場	秋葉区矢代田 1 番地	野球場 テニスコート ゲートボール場	小須戸地区ふれあい会館 ☎ 0250-38-3151
小須戸体育館	秋葉区横川浜 526 番地 2	体育館	小須戸武道館
雁巻緑地公園	秋葉区小須戸 3793 番 5 地先	多目的広場 サッカーコート	☎ 0250-38-2121
小須戸武道館	秋葉区横川浜 239 番地 1	演武場	☎ 0250-38-2121
市之瀬運動広場	秋葉区市市之瀬 746 番地 1	多目的グラウンド	荻川コミュニティセンター ☎ 0250-24-5776
新津武道館	秋葉区程島 2009 番地	演武場	秋葉区総合体育館 ☎ 0250-25-2400
秋葉区総合体育館		体育館 トレーニング室	☎ 0250-25-2400

■南区

施設名	所在地	設備	問い合わせ
白根カルチャーセンター	南区上下諏訪木 1775 番地 1	体育館 トレーニング室 柔道場	☎ 025-373-6311
白根総合公園		テニスコート 多目的広場 多目的コート	
		屋内プール	
味方体育館	南区西白根 2676 番地	体育館 柔道場	☎ 025-378-4528
味方B & G海洋センタープール	南区七穂 32 番地 7	上屋付プール	味方体育館 ☎ 025-378-4528
味方テニスコート	南区七穂 32 番地 1	テニスコート	
月潟テニス場	南区西萱場 1115 番地	テニスコート	
味方野球場	南区七穂 25 番地 1	野球場	
月潟野球場	南区西萱場 1115 番地	野球場	
味方ゲートボール場	南区西白根 2675 番地 1	ゲートボール場	
月潟ゲートボール場	南区西萱場 1109 番地	ゲートボール場	
白根野球場	南区真木 1302 番地	野球場	☎ 025-372-2115

■西区

施設名	所在地	設備	問い合わせ
西総合スポーツセンター	西区五十嵐1の町 6368 番地 48	体育館 屋内プール トレーニング室 テニスコート 多目的運動広場 アーチェリー場 屋内ゲートボール場 トリムコース	☎ 025-268-6400
黒埼地区総合体育館	西区金巻 746 番地 1	体育館 トレーニング室 武道館	☎ 025-377-5211
黒埼地区多目的広場	西区金巻 734 番地	ゲートボール場	黒埼地区総合体育館 ☎ 025-377-5211
寺尾中央公園運動広場	西区寺尾中央公園	テニスコート	
流通公園庭球場	西区流通センター5丁目1番地	テニスコート	
善久河川敷公園庭球場	西区善久河川敷	テニスコート	
寺地河川敷公園庭球場	西区寺地地先	テニスコート	
山田高架下ゲートボール場	西区山田 2307 番地 316	ゲートボール場	
小針野球場	西区小針 1 丁目 5 番 1 号	野球場	☎ 025-265-0513
黒埼地区野球場	西区木場 630 番地 1	野球場	みどりと森の運動公園 ☎ 025-379-3766
西地区運動広場	西区赤塚 181 番地	野球場	西総合スポーツセンター ☎ 025-268-6400
みどりと森の運動公園	西区板井 1018 番地 1	野球場 屋内コート 屋外フットサルコート 多目的グラウンド	☎ 025-379-3766

■西蒲区

施設名	所在地	設備	問い合わせ
岩室体育館	西蒲区西中 860 番地	体育館	☎ 0256-78-8705
西川体育センター	西蒲区川崎 1 番地 1	体育館	☎ 0256-88-7383
中之口体育館	西蒲区中之口 298 番地	体育館 トレーニング室 柔剣道場	☎ 025-375-5007
巻体育館	西蒲区巻甲 647 番地	体育館	西蒲区役所地域総務課企画・文化スポーツグループ ☎ 0256-72-8194
漆山体育館	西蒲区漆山 3299 番地 3	体育館	
中之口 B & G 海洋センター プール	西蒲区中之口 335 番地 1	上屋付プール	中之口体育館 ☎ 025-375-5007
岩室緑地広場テニスコート	西蒲区石瀬 3332 番地 1	テニスコート	岩室体育館 ☎ 0256-78-8705
スポーツパーク西川	西蒲区升潟 836 番地	テニスコート 多目的グラウンド 屋根付ゲートボール場	☎ 0256-88-7626
西川テニスコート	西蒲区槇島 801 番地	テニスコート	西川体育センター ☎ 0256-88-7383

中之口テニスコート	西蒲区中之口 295 番地	テニスコート	中之口体育館 ☎ 025-375-5007
岩室野球場	西蒲区西中 889 番地	野球場	岩室体育館
わなみ運動広場	西蒲区和納 2 丁目 21 番 50 号	少年野球場 (ソフトボール)	☎ 0256-78-8705
西川野球場	西蒲区升潟 917 番地	野球場	スポーツパーク西川 ☎ 0256-88-7626
中之口野球場	西蒲区中之口 316 番地	野球場	中之口体育館 ☎ 025-375-5007
漆山グラウンド	西蒲区漆山 3299 番地 3	野球場	西蒲区役所地域総務課企画・文化スポーツグループ ☎ 0256-72-8194
城山運動公園	西蒲区峰岡 580 番地	野球場 サブ野球場 (少年野球・ソフトボール) テニスコート ホッケー場 管理棟 屋内コート	☎ 0256-72-1212
西川総合体育館	西蒲区善光寺 369 番地 1	体育館 トレーニング室 多目的ルーム	☎ 0256-78-7258
潟東サルビアサッカー場	西蒲区横戸 1953 番地	球技場	☎ 0256-78-8923