こすど公民館報

発行所　小須戸町公民館
発行人　間野良知
発行日　毎月15日
一部15円
印刷所　昭栄堂印刷所

青少年健全育成に手を結ぼう

～子供たちのために～

社会教育委員長　楠原真次

一昨年の今頃、新保竜玄の子供会を結成しようということで、私も少しお手伝いをしました。

青少年問題が山積している中で、我々大人が何か手を借してやらねばならぬ責任があります。

そのために子供会を育てようというのですが、一番大事な親たちが中々本気が出ない。そこで子供の教育もさることながら、大人の教育が先づ必要なのだなあと思うのです。

しかし大人の教育などそう簡単ではありません

子供会育成のために大人の育成会を作り、その活動の中で、親が手を結ぶ、子供の問題にとり組み、大人自身が自己開発を進める。

ここに鍵があると思い当りました。

去る三月十五日の公民館報に「青少年健全育成を目ざして第一回の指導者研修会」が開催されたとあります。

小須戸町でも永年の懸案なのでしたが、県の助成や指導を受けながらその対策推進の問題にとり組んで来ましたが、いよいよ本年度から具体的活動にうつろうとしています。そこで今最も必要なことは何かと検討した結果、左記三項を重点としました。

① 指導者の研修
② 子供会の育成
③ 非行防止と補導

この課題は町の関係者や一部有志だけでは成果は望めません。

全町民がこの趣旨を理解し、それぞれ分に応じた努力によって、真の町ぐるみの運営にもり上げて成果を挙げねばならぬと思います。

よその子供に手を出したくない、忙しくて暇がない、家には子供がいない、社会活動は不得手だなどといわないで、あなたの手を借していただきたいものです。

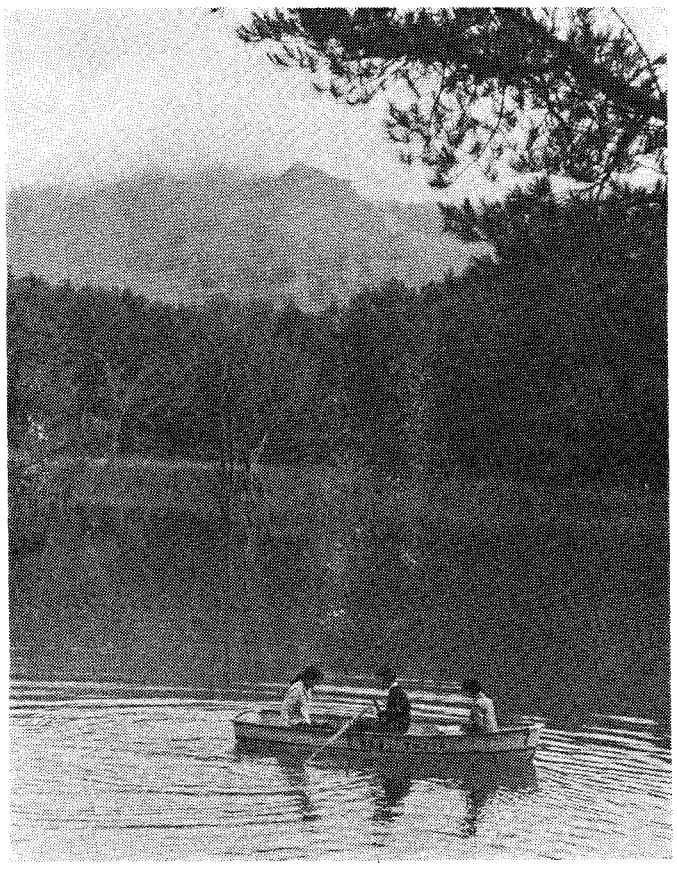

湖に

過ぎ去りし時間に別れを告げ
底深く思い出沈める
春の装い解けて憂いに
抱かる樹々の繁み
夏の幸せ湖面に探り
指で見い出す冷たい心
周りの歓声に二人の
出合いが仄かに蘇る
沈めた思い出振り返り
虚しく小舟を操る私は
独り

―提供写真クラブ―

施設、活動に応じた職員体制を

下越社会教育課計画訪問指導で

去る五月十八日、下越教育事務所より中川社会教育課長、担任の小野主事両先生の計画訪問がありました。

町側からは教育長、社会教育委員長、公民館全職員、運審正副委員長が出席し、当町の実状を報告すると共に、社会教育全般についてのご指導をいただきました。

その要点をあげますと

○国や県は生涯教育指導者、学習事業、施設等に対する補助金の増額と範囲を拡げることにしている。今後生涯教育情報提供事業、成人大学講座PTA活動費等を新たに補助対象としたい。

問題はその補助金を如何に有効に行使するかにある。

○指導者の充実と研修

施設、活動に応じた職員並に指導者体制の確立こそ最重要問題である。

専任職員の増員は勿論であるが、ボランテイアとしての人材開発についても十分意を注いでほしい。特に分館外各部落の施設利用とリーダーの確保は大切である。各種研修会等には努めて参加を望みたい。

医療費の受給者証を更新します

- 老人（寿）・県老）
- 重度心身障害者

現在使用している受給者証は7月1日以降は無効となりますので、次の日時に新しい受給者証を渡しますから旧受給者証と印鑑、保険証持参の下でおいでください。

期日及び対象部落

6月27日（月）
町部
・6月28日（火）
水田、小向、横川浜、新保、竜玄
・6月29日（水）
山の手地区

長寿大学生が草取り奉仕行う

―全体学習の一環―

去る五月二十三日、長寿大学の全日全体学習が開かれました。

午前中は新津保健所の山岸女医先生から「長寿と健康」について約二時間の講演が行われました。午後からは、全員で各々持参したカマで役場、中央公民館、武道館周辺の草取り奉仕を行いましたが幸い天候にも恵まれまたたく間にすっかりきれいになりました。

皆さん、大変ご苦労さまでした。

競売公告

左記の町有建物を競売いたします。

＜記＞

一、競売物件
(イ) 小学校校長住宅
木造板葺平屋建
七十平米
(ロ) 町営住宅（二六年建築第二種住宅）
木造瓦葺平屋建
一三二、二三平米
(ハ) 中学校屋内運動場及び便所
木造瓦葺平家建
八五〇平米
二、競売方法
一般競争入札とする
三、入札及び開札日時
(1) 入札締切日
五十二年六月二十七日
午前十時まで
(2) 開札日時
五十二年六月二十七日
午前十時五分
四、入札の場所
小須戸町役場行政課
五、落札方法
予定価格を上廻る最高額をもって落札者とする
六、代金納入期限
契約と同時に全額納入
なお、撤去期限は五十二年七月十五日まで
※詳細については役場行政課へどうぞ。

「簡保の資金」

写真コンクールに応募しましょう

郵便局の簡易保険は、国民に広く利用され、福祉の増進に役立っていますが、さらにその資金が地方公共団体に融資されて、教育施設の充実や環境の改善等に役立っています。

小須戸町でも、役場庁舎、ガス、町営住宅を始め、水道、学校などに多額の資金が融通されています。

今回、郵政省は、「簡保の資金」写真コンクールを実施することになりましたので、皆さんのご応募を期待しています。

＜実施要領＞

1 題材　簡易資金融資施設（学校、住宅、役場庁舎、ガス施設）等がはいっている事。
2 サイズ　カラースライド35㎜リ以上
白黒四つ切り
（単写真　組写真いずれも可）
3 選者　秋山青磁（日本写真家協会会員）
4 賞（カラー白黒とも）
推薦五万円（一点）
特選三万円（二点）
入選一万円（五点）
佳作賞品（二〇点）
5 〆切八月十日
6 提出先　小須戸郵便局
（詳細は郵便局にお問合せ下さい）

長寿大学案内

六月後半
二〇日（月）陶芸ク
二一日（火）全体学習（半日）
二二日（水）生花ク
二四日（金）園芸ク
二七日（月）書道ク
二九日（水）料理ク
七月前半
一日（金）囲碁ク
三日（日）大運動会（長寿大・老連共催）
六日（水）生花ク
〃（〃）民踊ク
〃（〃）読書ク
八日（金）園芸ク
一一日（月）書道ク
一五日（金）囲碁ク
一九日（火）社会見学（上越市周辺）

食生活の指導巡回車やひこ号が来町

新津保健所管内を巡回して実際に調理を行い、バランスのとれた食生活をしていただく目的の指導車が左記の通り来町します多数ご参加下さい。

◎六月二十二日（水）
・午前十時～十二時半
うでこき東北電力変電所前
・午後一時半～三時
矢代田公会堂前
◎六月二十三日（木）
・午前十時～十一時半
天ヶ沢公会堂前
・午後一時半～三時
鎌倉公会堂前

＜指導＞
新津保健所栄養士
町食生活改善推進委員

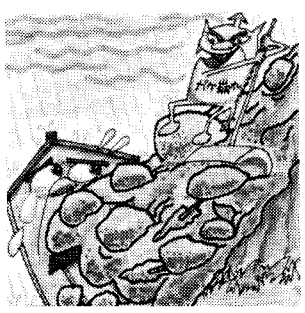

あなたの裏山は安全ですか？
マサカ！　崩れるなんて

いよいよ本格的な梅雨に入りますが、毎年続く悲惨ながけ崩れから大切な生命と財産を守りましょう。

続小須戸風土記

民話　昔ばなし

柏大治

民話というものは昔集だんして全国を移動してあるいた「カジヤ」或いは方さんなどの、いろいろの学者の説があります。

これからかくのは茂林寺の国宝重要文化財に指定された子育延命地蔵尊に関係のある、坂井治兵衛氏からの話だと思われます。浪花（大阪）天下の豪商、藪の下善右ェ門さに「おじょうさま」がいたそうな美人で教養もあったとさ、親がだんだん年を取っても「よめ」にだれひとりもらいてがこなかったそうな、親が心配して番頭に縁結の神無月になると出雲大社にやって、くもの巣がかかっている院の下ところへやったさ、よろづの神さまが、あそこの娘とここのおじなどと定めて、ことしはこれでおわり、と決定したそうな。がっかりした番頭がことしも「おじょうさま」の名前がでませんでした。

帳面はづれか、だんなさまはがくとしたそうなその翌年も番頭をやったとさ。神無月に、番頭もしかたなく出雲大神の下にもぐりこんであそこの弟とあそこの娘とよかろう、よかろうついに「おじょうさま」の名前がでなかったが、たんだ一人の神さまが、忘れていた大阪の藪の下の善右ェ門の娘がいるというたそうな、よろづの神さまが、そうだ／／というたそうな、大阪からなん十里はなれた、「すみたき」の兄にやればよい、きまった／／と、よろづの神さまがいったそうな。

驚いた番頭が、冷汗をかきながら、「だんなさま」にいってよいのか、頭が一寸とおかしくなったそうな、番頭が帰ると「だんなさま」はすぐ「娘」の話がでなかったかと聞いたそうな、しかたなく、うでぐみした「だんなさま」が神さまがきめた、そんなすみたき兄がいるか調べてこいと番頭にいうたとさ、番頭もしかたがなく、たづねていったとさ、ところが真黒顔をした兄がいたとさ、お前さんに嫁を呉れるともらうかと、聞いたそうな、俺みたいなものに呉れるならどんな女でももらってやるさと元気にいうたとさ、そこで「じよう」お前は山奥にすみたきしているところへ嫁に行くかと親が聞いたそうな、そんな山奥の「すみたき小屋でも行きますというたそうな、そこで親は心配して着物を造りそのなかに一生暮される小判を入れてお嫁にやったそうな、一年たっても二年たっても音信がなかったそうな、心配したのは親で娘がどうしているか、番頭を道案内に両親が逢いにいった、ところ真黒顔をして仲よく働いていたとさ、「だんなさま」が山をよくみて驚ろいたとさ。

金山路面露出していたと、こんな山まだ三つもあると「すみたき兄」いたとさ、驚いた「だんなさま」はきかいをいれて掘ったとさ、かえって本家の「だんなさま」よりしんしょがよくなったとさ。いちがぶらとさがった。

徳がある人は

徳がり結婚をいそがなくてもよいという話ですが貧之だから嫌とう必要もありません。

中学校で陸上競技大会
大会新続出で大盛況
―両小学校で運動会が行わる―

去る五月二十七日、小須戸中学校で陸上競技大会が行われました。

また、小須戸、矢代田の両小学校で六月五日、運動会が開催されました

中学校の陸上競技大会は、前日までの悪天候でグランドコンデイションが悪く、実力を充分発揮できない選手もおりましたが、各クラスの協力と団結のもと、五種目における大会新記録を出し、盛況のうちに終りました

以下、成績は次の通り

＜大会記録＞

◉各学年順位

・第一学年　一位　三組
　　二位　二組
　　三位　五組
・第二学年　一位　二組
　　二位　四組
・第三学年　一位　二組
　　〃　四組
　　三位　一組

◎大会新記録

・男子八〇〇M
　三年　田中　陸夫
　二年　穴沢　建
　記録・二分二四秒六
　（前記録・二分二五秒六）
・男子走巾跳
　三年　武田　尚二
　記録・五M五〇
　（前記録五M三〇）
・女子一〇〇M
　一年　松崎　泰子
　記録・一四秒二
　一年　久保ゆかり
　記録・一四秒三
　（前記録一四秒五）
・女子八〇MH
　二年　木村小百合
　記録・一五秒六
　（前記録一六秒五）
・女子四〇〇Mリレー
　二年一組チーム（川瀬・佐藤・木伏・島倉）
　記録・五九秒七
　（前記録六〇秒四）

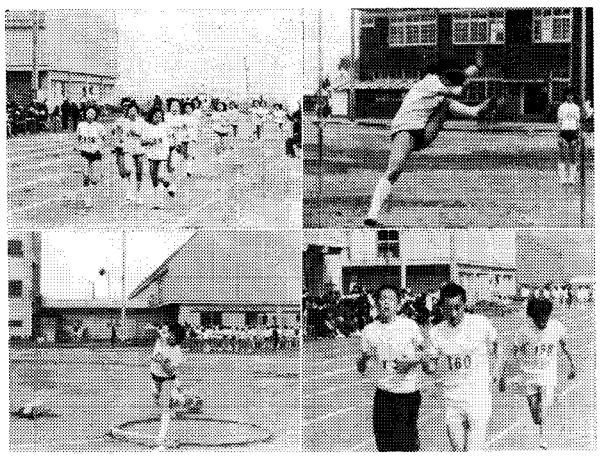

【青年通信】

青連協動きだす
七月六日に劇団公演を主催
―Sつくしんぼが勤労奉仕―

◎青連協

青年団体連絡協議会が去る四月に発足したが、このたび東京にある統一劇場という劇団を呼び、公演を打つことになった

取り組みに際し、会員相互の親睦と団結を強調している。

今回の初行事が成功し組織の発展が期されるよう、全町各位の温かいご理解とご協力を望みたい

なお、公演は次の通り

日時＝七月六日午後七時
会場＝町民体育館
入場料＝
　一般　一、五〇〇円
　学生　一、〇〇〇円

◎サークルつくしんぼ

スポーツと憩いの場として、待望の運動公園が完成したが、去る五月二十九日と六月五日に同サークル会員がテニスコートの整備とベンチの組立て作業を行い（写真）庭球協会関係者から感謝された。

◎無線クラブ

去る五月十一日に長野市で行われた国家試験の結果が出たが、同クラブ開催の初心者講習を受けた新人全員の八〇％が合格し、会長大いに喜ぶ。

又、去る六月五日、レコードコンサートを開いた

小須戸・矢代田小運動会

去る六月五日（日）小須戸・矢代田両小学校で運動会が開催されました時日まで天気を心配しながらも、子どもたちは、熱心に練習に励みました

当日は、雲一つない好天気、町長さんはじめ、多数の来賓の皆さん、父兄の皆さんが会場においでになりました。

入場行進のトランペット鼓隊を先頭に、全校児童の入場行進、学校長のあいさつ、町長さん、教育委員長さんのご祝辞をいただきました。

この一日で、子どもたちも、真黒い顔に変わりました。どの子どもも、自分たちの運動会にがんばり、熱心に応援したからであります。

この運動会を機会に、子どもたちは、もっともっと、運動にかんばるということです。

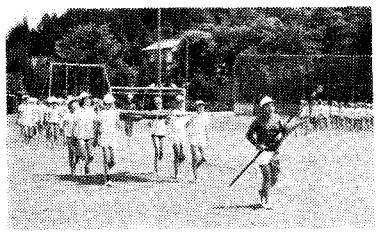

＜写真説明＞
・右側は小須戸小の応援合戦
・左側は矢代田小の入場行進

真心のこもった雑布を寄贈
〝大貫さんありがとう〟

蔵町の大貫板金屋さんのおばあさんは、小須戸小学校に雑巾を九〇枚寄贈されました。

この雑巾には、大貫さんが暇の時間を見つけて心をこめて作られたものです。小須戸小学校ではこれを大切に使い、学校をきれいにしたいと、はりきっています。

クラブへご案内

バトミントンクラブ

中央公民館で行っているスポーツ教室に参加している同好の志で組織されています。

毎週金曜日の夜、町民体育館において練習をしていますが、体力づくりに最適とご夫婦で参加されているケースもあり、なごやかなふんいきでいっぱいです。

二年前に町民バトミントン大会を行いましたが昨年は残念ながらできませんでした。

まだまだ底辺拡大の余地があるようです。

バトミントンは、だれでも気軽に参加できる軽スポーツです。

あなたも一度、ラケットを握ってみませんか？お待ちしております。

（部長　渡辺和義）

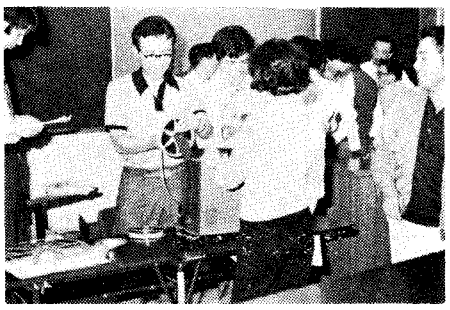

―全員合格!!　16ミリ映写機講習―

去る6月2日から4日まで3日間、中央公民館で講習会が行われましたが33名受講し全員が合格しました。今後、名地域・会社等での活躍が期待されます。

豆知識コーナー　花だより

銀盃草

ギンバイソウ、英名ホワイト・カップ。アルゼンチンの原産、ナス科の宿根草で、草丈一五cm内外の低いもので、花期は六月中ごろから七月中、性質は高温湿潤を好み、乾燥を嫌う。花は真白で浅く五裂した盃状の受咲きで、株もとから無数に順次咲き出す姿は実に清々しい。

栽培はごくやさしいものであるが、要点としては有機質の多い畑か鉢に植え、水質をきらさないこと、鉢植えしたものはハウスなどに越冬させると大株が得られる。

繁殖は春先きか、九月少し涼気だった時、一芽宛を植え込み培養する。

シバザクラ同様、芝草を植えるような所に植えれば初夏の美しい庭ができ、花のない季節でも、ヘラ状の濃緑の小葉が地面を覆って美しい。庭に植えた場合、三～四年で地下茎が密生し過ぎたり土が堅くしまると生育が弱って来るので、春、植えなおすか、膨軟な土を二～三cm入れて若返らせると長く楽しめる。

（町園芸クラブ）

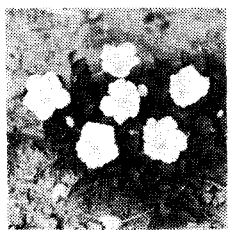

県展入選おめでとう

本年度県美術展覧会に当町より左記の方々がみごと入選されました。

来年も多数入選されるよう、がんばってほしいのです。（順不同・敬称略）

おめでとうございます

・書道
　中央町三　坂井　清風
　新町四　菊地　閑月
　新保　間野江里子
・写真
　本町一　風間源一郎
・洋画
　矢代田　曾我　友一

交通安全と防火の知識深める
五月度婦人講座

今年度四月より婦人講座が開催されていますが去る五月二十一日、第二回目の講座が開かれ、交通安全と、家庭内における防火について、講義が行われました。

講師には、小須戸町の警察所長さんと、白根消防署の職員の方をお招きし、わかりやすく解説していただきました。

なお、次回（毎月第三土曜日午後一時半）は家庭の急救護法（水難救助等）について行います。

年間計画書等、詳しい事は中央公民館事務局へお問い合わせ下さい。

購入図書

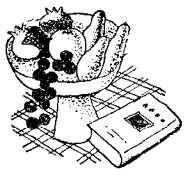

◇女の太陽（両色の章・花愁の章）　黒岩重吾
◇青ひげと鬼　小松左京
◇二十歳の設計　源氏鶏太
◇おばあさんの知恵袋　桑井いね
◇黄昏のロンドンから　木村治美
◇親の出る幕　樋口恵子
◇子育てごっこ　三好京三
◇友よ静かに死ね　R・ボルニッシュ
◇料理の本
・酒の肴とおつまみ
・一年中のお献立
・手作りのお菓子
・魚と魚料理の本
・ごはんとみそ汁・他

こどもクイズ
さあ！考えて？

こどもクイズ復活のご要望に応え、向う一カ年実施します。多数ご応募下さい。

つぎの問題の□の中に答えを書いて公民館へ。

答え・住所・氏名・学年クラスをハッキリ書いてハガキで送って下さい。

正解者の中から五名の方に賞品をお贈りします。

一問　矢代田駅を通るのは□□線といいます。

二問　小須戸に市の立つのは□と□の日です。

三問　次の字は何と読みますか？

梅雨＝□□

（〆切は毎月五日です）

【新潟県警察官募集】

◦ A特別試験（52年10月採用）
◦ A試験（52年4月採用）
◦ 受験資格
　22歳～28歳未満の男子
　大学卒（卒業見込み者含む）
◦ 受付＝6月24日～7月25日
◦ 試験日7月31日（於新潟市）

※詳細は最寄りの警察署・派出所駐在所へどうぞ。

中学生文芸

＜二年作品＞

部屋中に　においただよう　梅の花　（理里子）
緊張に　真赤な顔の　入学生　（昇）
道ばたで　背たけ比べる　つくしんぼ　（真由美）
菜の花に　はちたわむれる　花畑　（広信）
店々に　人のにぎわう　春祭り　（みどり）
草もちの　草の気持ちが　わかるよな　（博美）
草もちを　祖母といっしょに　作りけり　（真弓）
麦踏みに　足が疲れて　棒のよう　（利之）
ひっそりと　咲く柴の　すみれ草　（桂子）
おかあさん　昼も休まず　種まきを　（喜彦）

五月句会報

小須戸町俳句同好会

春炬燵いつかは位置の変りをり　可津朋
ゼンマイが綿帽子かぶり空のぞく　冨沙子
若葉風歩幅正しく老教師　秀穂
立夏の日温泉土産桑の箸　四山
こてまりや幼児専用バス発車　越楼
見には来ぬ代田に水の溢れおり　太浪
縒れ合うて耕地を走る水の束　林哉
萬緑に隠れ住むごと一戸あり　静花
雨後若葉池面に影を溢れしむ　良遊
田植機にかるき追い風向い風　虚秋
まだ春と思いし老母夏に入る　香月
郭公を始めて聞けり葉桜に　松山
缶ビール一つ残して旅果てぬ　紀男
触るゝもの皆やわらかく風薫る　紫江
山吹を折りし枝より蜘蛛走る　ひさ
分校のグランド桜吹雪なり　美代
満開の花に雨降る知人の死　芳人
葡萄新芽簑虫生きてゐたりけり　石秋

薫風

中央町三丁目　我妻清作

残雪の白さ眼に沁み群青の深まりて見ゆ
越の山々

中央公民館の夜間当番募集

下記要項により、小須戸町中央公民館の夜間勤務者を募集いたします。

【記】

勤務時間＝毎日午後7時～午後9時30分まで
　但し、月・木曜日と年末年始祝祭日は休み。
　（1カ月約20日間）
賃金＝1日1,500円
資格＝当町在住の男性。
申込み＝6月末日までに中央公民館事務局へ履歴書を提出。
その他＝詳細については教育委員会又は中央公民館事務局へどうぞ。

磐梯高原へ行きませんか？

主催＝ハイキングクラブ

夏の磐梯高原でキャンプファイヤーをしませんか？　多数ご参加下さい

日時＝7月23～24日
　1泊2日のキャンプ
行先＝福島県磐梯高原
〆切＝6月30日までに中央公民館事務局へ
参加費＝1人5,000円
※詳細は公民館事務局へ
※後日参加者打合会開催