こすど公民館報
発行所　小須戸町公民館
発行人　間野良知
発行日　毎月15日
一部15円
印刷所　昭栄堂印刷所

おかかとリヤカー

小須戸小学校長　野瀬　忠

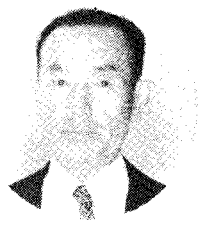

私は母親をおかか、と呼んでいた。おかかは四十二才、結核で死んだ。私を師範学校へあげ、教員にするための学資を稼ぐために身も心もすり果たしたためである。

小須戸町の朝早く、近郷の母さん達が、リヤカーに新鮮な野菜を積んで売り歩く風景が非常になつかしい。私のおかかもリヤカーを引いて、青物売りをしていた。

飲ん平で舟大工の夫や嫁いびりの好きな姑や、無理解の親類共の総反対に黙って耐え、私を教員にしようと覚悟を決め、なれないリヤカー引きを始めたのである。今でも沼垂寺町に朝市が立つが、その野菜市へ朝早く、家族がみんな眠っているうちに朝食の仕度をし終え市場で青物野菜や果物を買い、万代橋を越えて西新潟へ渡った。一軒一軒の家を訪ね、「青物いらんろっかね」と売り歩くその姿が、子ども心にも悲しく思い、朝飯を食べ終えると走って市場へ行き、おかかの姿を探し求め、そのリヤカーの後を押して、万代橋へ上る。

「おかか、気をつけてね」と別れたが、疲れ切って帰り着く夕刻五時頃、待ちかねて迎えに出る。空籠をおろし、リヤカーを立てかけ、売れ残りの果物を探す。バナナなどは最高の貴重品であったから、腐れ切ってぶよぶよしたものであっても、あの時の香りと甘みをかみしめた味は忘れられない。

売り金を袋財布から、台所の板の間へザラザラと流し出し、いっしょに数える時の楽しさと、真剣さも忘れられない。

「今日も売れてよかったなあ」

の一言の重みが、一日売り歩いた疲れを押しのけたものであったろう。

ところが、いけないことがあった。ピタリ、ピタリと一枚一枚ビタ銭を板の間へ重ねているうちに、何か欲しいものを思い出したものか、十銭玉を一個、かくし盗んでしまったのである。おかかにとっては、汗水流して得た粒々辛苦である。わからぬはずはない。見つけ出され、こっぴどく叱られた。それを今でもありがたく思う。十銭玉を惜しんでのことでなく教員となるべき私に悪いことを悪いこととして子ども心に叩きこんでくれたのである。そのおかげで今の私がある。私の一生で本気で叱られたのはその時だけであるが叱るべき時をのがさなかったおかかは、賢い母であったと思う。今生きていれば八十三才、女房、伜、嫁娘、孫たちに囲まれて、笑みくずれていることであろう。リヤカーを見ると思い出すのである。

みんなで楽しい一日を!!
勤協活動のお知らせ

・町政を聞く会
とき＝六月二十六日(木)午後七時三十分～
ところ＝高ケ沢集会場

・つり大会
とき＝六月二十九日(日)
午前八時～十一時まで
ところ＝水田揚水機場（エサは用意します）

※一般の方々の参加を歓迎します。

主催＝小須戸町勤労者協議会

衣がえの月

おやまつしろう

みどりかさなる
衣がえの或る午后
語りかけるブーゲンビリヤ
季節ながれは
ひととせははや峠
これでよいかと
去りし日のくやみ
いいのだという
なぐさめのこだま
少年の日の明日への希望
青年の感激の今日
老年のやすらぎの昨日
くる日はおなじなれど
すぐる日の異なる不思議
明日訪れる
胸のときめきは
しめつけられる悲しいの言葉
いやどきどきの甘いささやき
それともわくわくの旅発ちの夢
ふと庭先の紫陽花が笑う
衣更えの月峠の月

中央共同募金会より
感謝状が贈らる!

小須戸町仏教会

今般社会福祉法人中央共同募金会会長灘尾弘吉の名において当町仏教会へ感謝状が寄せられました。

「私たちのささやかな活動が全国的に認められたことは本当に光栄の至りであります。これもひとえに全町民皆様の厚いご理解とご協力のたまもので深く感謝いたしますと共に、今後も一層のご支援を心よりお願い申し上げます。」

多年にわたり歳末助け合い托鉢を実施し、国民たすけ合い共同募金運動に率先協力した功績に対するものであります。

県内社会福祉関係機関からは過去数回表彰を受けておりますが、今回は中央からその実績が認められたわけであります。

これに対し会長五十嵐義応師は次のように語られました。

第七回クロスカントリー
小学生百余名が全員完走す!!

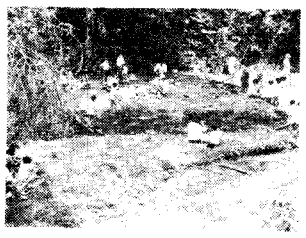

恒例のクロスカントリー大会が、快晴に恵まれた五月二十五日、百余名の参加を得て開催されました。

午前十時、矢代田小学校附近から三コース別に出発し、一人の脱落者もなく全員無事に大沢へゴールインしました。

ゴール地点では、すでに名物?のトン汁が待っており、小休止のあと中食をとり、解散しました。

成績は次のとおりです

◎小学校中学年の部
一位　木伏　竹晴（矢）
二位　渡辺かずとし（〃）
三位　保科　寛（〃）

◎小学校高学年の部
一位　吉沢　等（矢）
二位　花沢　聡（小）
三位　大森　淳（矢）

◎小学校高学年女子の部
一位　玉村　佳苗（矢）
二位　新井田由美子（〃）
三位　風間　美香（〃）

1980（第3回）
定期演奏会開催!

小須戸中学校吹奏楽部

～6月29日(日)午後2時～4時　於：小須戸中学校体育館～

△プログラム▽

◎第一部（オリジナル）
・青春は限りなく・インペラトリクス・序奏とファンタジア

◎第二部（友情出演）
一、小須戸小学校金管バンド
二、小須戸中学校音楽部
三、小須戸町合唱クラブ

◎第三部（バロックの巨匠）
・歌劇アルチエステ序曲・組曲王宮の花火の音楽・組曲水上の音楽・古曲序曲

◎第四部（映画音楽）
・シエルブールの雨傘・サウンドオブサイレンス・雨にぬれても・ラストコンサート

☆必ずや満足いただける演奏会になるものと信じております。

皆様お誘い合せの上、多数ご参集下さいますようお願い致します

小須戸・矢代田両小学校が
晴れやかな気持で大運動会
～好天に恵まれ盛大に開催～

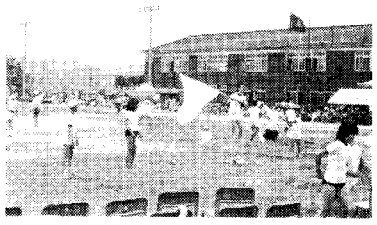

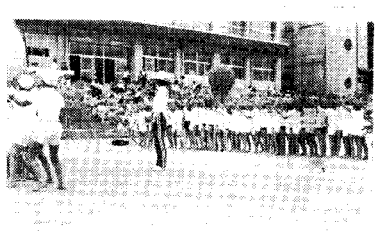

なかばあきらめていたお天気も持ち直し、青空と微風の良い日和に恵まれた六月一日、小須戸小学校と矢代田小学校が、恒例の大運動会を開催しました。

この四月に入学したばかりの新一年生は、初めて大集団に仲間入りしてずいぶんとまどったことでしょう。

それでも各々の学校とも、紅白に分かれてがんばっておりました。

また、六年生にとっては、小学生としての最後の運動会、忘れられない楽しい思い出となることでしょう。

特に、矢代田小学校は新校舎落成記念ということもあって、児童の演技にも、観客の応援にも、例年以上の熱がこもっていたようだと、先生方も感じておられたようです

両小学校とも、楽しい種目を用意し、こどもたちも精一杯がんばり、父母の皆さんも多数応援にかけつけ、暖かい拍手を送っておられました。

ともあれ、和やかな楽しい運動会でした。

⊙校庭整備に汗を流す
矢代田小PTA

去る五月十八日、矢代田小学校PTA整備部員と、矢代田下部の会員が日曜にもかかわらず、暑さの中でグランド整備を行って下さいました。

増改築工事で荒れた所を、大運動会前に整備するための奉仕作業です。

この紙上をお借りして厚く御礼申し上げます。

顧みれば、第一期工事完了の五十三年三月以来教室移転、樹木移植、校庭整地がくり返され、五回にわたって全保護者と地域の造園家から応援をいただいた事になります

ようやく環境の整備に一区切りがつき、落ちついた学校にもどりましたことを深く感謝しております。

中学校々内陸上記録会行わる
一、五〇〇Mで内山学君が新記録!!
～県下親善庭球大会で優勝す～

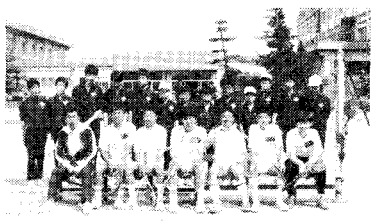

◇校内陸上記録会

・一〇〇M
一年　長尾隆之　14秒5
二〃　本田伸正　13〃9
三〃　土田宗一　13〃0
一〃　木村祐子　16〃0
二〃　池田正子　15〃6
三〃　堀　延子　15〃7

・二〇〇M
一年　田沢良幸　33秒0
二〃　藤井義明　28〃9
三〃　土田宗一　26〃4
二〃　保科希見子　32〃5
三〃　堀　延子　33〃0

・八〇〇M
一年　青木敏郎　2分46〃0
二〃　原　晃浩　2〃39〃0
三〃　渡辺　元　2〃30〃4
一〃　吉田　泉　2〃53〃0
二〃　川瀬素子　2〃57〃0
三〃　大野悦子　2〃55〃5

・四〇〇M
一年　清水秀昭　1分14〃1
二〃　野崎和男　1〃7〃3
三〃　小林正春　1〃1〃8

・一五〇〇M
一年　石本政幸　5分32〃
二〃　土田逸成　5〃16〃9
三〃　内山　学　4〃53〃

・三〇〇〇M
二年　長井利行　11分35〃8
三〃　長沢明夫　1〃15〃6

・一〇〇Mハードル
三年　山口能行　16秒1

・八〇Mハードル
三年　小柴美和　17秒5

・走り巾とび
一年　吉田　勉　4M13

・走り高とび
一年　丸山伸幸　1M39
二〃　須藤博史　1〃49
三〃　堀内三喜男　1〃54
一〃　野崎留美子　1〃20
二〃　新井田富米子　1〃31
三〃　田中由紀子　1〃35

・砲丸投げ
三年　清水正信　11M53
〃　城丸祐子　7〃51

◇県下少年少女親善庭球大会
・優勝－小須戸中庭球部

◇県下柔道大会
・個人三位－清水　正信

民謡発表会＝7月13日（日）12時開会　会場：中央公民館　主催：三交民謡愛好会

公民館の視聴覚教育分野が充実!!

自分で操作して見ませんか?

～これからの社会教育に大きな成果を期待～

これからの公民館・社会教育に大きなウエイトを占める分野として、視聴覚部門がクローズアップされてきております。

本町中央公民館でも、今年度に入り、ようやくビデオ、ステレオ関係の機器が購入され、各々の部門において、組織づくりが行われております。

ビデオ機器については映像による記録を後世に残すことと、家庭・学校社会教育など、市広い分野においての活用が、検討されております。

皆さんの身近かに、ぜひ残しておきたいと思われるようなものがありましたら、ぜひご連絡下さいますようお願い申し上げます。

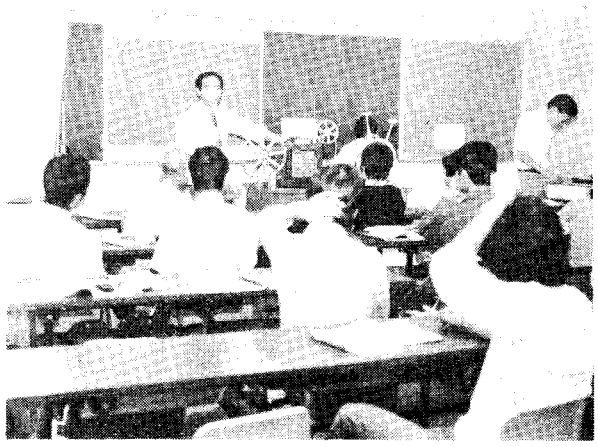

目下、町の視聴覚協議会（間野良知会長）の中のVTR専門委員会で技術的な訓練や、企画立案を行っている所です。

一般の方々にも大いに利用してほしいと思います。

また、ステレオ装置として、プレーヤー、アンプ、カセットデッキなど一応のものは揃えており

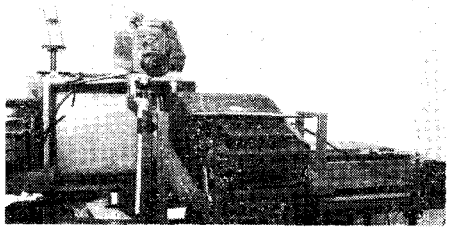

現在オーデイオと音楽を楽しむ会主催のレコードコンサートなども、ますます内容が充実されてくるものと思います。

同会でも、こうしたオーデイオのマニアを大募集していますので、お気軽に声をかけてみて下さい。

このほかにも、八ミリや十六ミリ映写機、スライド映写機などを取りそろえておりますので、お気軽にご利用下さい。

特に、十六ミリ映画などは、地域における子供会や婦人会など、各種団体の活動に役立つものと思います。

去る六月三日～五日にも十六ミリ映写機の実技講習会を開催しましたがきっと皆さんの近くにも映写技師がおられると思いますので、要望があれば、ご期待に添えると思います。

もちろん、フイルムの無料貸出しや内容の相談などもお受けしますので一度公民館へご相談下さい。

※視聴覚（見たり聞いたりすること）に関するお問い合せ等は、中央公民館事務局へどうぞ。

写真上・十六ミリ映写技術講習会

※写真下・ビデオ装置

クラシック&ジャズ!!
レコードコンサートのご案内

☆クラシックレコードコンサート

一、場所　中央公民館視聴覚室

一、日時　六月二十日（金）午後七時三十分より

曲目

一、ヨハンシュトラウス作曲　酒・女・唄

一、モーツアルト作曲　アイネ、クライネ、ナハト、ムージク

一、ラロ作曲　スペイン交響曲

一、ワーグナー作曲　タンホイザーより合唱（入場）

一、その他

☆ジャズ・レコードコンサート

スタンダード・ナンバー特集

なつかしい曲、ふと耳にする曲等を中心に聴きます。

ジャズをうるさいと感じる方は、ぜひおいで下さい。

とき＝六月二十八日（土）午後七時三十分より

ところ＝中央公民館二階視聴覚室

硬式テニス教室のご案内

（だれでも最初は初心者です。上手、下手、老若男女、一切問いません。お気軽にご参加下さい）

日時＝七月六日より毎週日曜日午前十時～

会場＝堤外地運動公園テニスコート

※硬式ラケットの無い方は、あらかじめ中央公民館へご連絡下さい。

キャンプの実技講習会

（テント借用希望者は必ず受講して下さい）

日時＝六月二十二日、日曜夜七時より

会場＝中央公民館三階ホール

対象＝高校生以上、一般

参加料＝五〇〇円　（当日受付へ）

【無線通信】

電波障害対策月間でお願い
八月に小須戸町で移行試験行う

～小須戸町アマチュア無線クラブ～

◇最近、アマチュア無線局の増加にともない、テレビ、ラジオ等に混信が起る状態が考えられ、当クラブでは、各無線局に対して、近所の方に聞き取り調査を行うように指示しております。そこでテレビ画面などに断続的に横シマ、音声などが混入した場合、近くの無線局もしくは、公民館事務局まで連絡して下さい。

なお、当クラブでは八月一日から八月三十一日を、電波障害対策月間にし、実態調査を行う予定にしておりますが、その時前調査とし無線局の近所の方を、無作為に選び調査用紙を送付しますので、御協力をお願いします。くわしくは公民館まで。

◇五十年四月から、スタートした講習会は、四月の合格者二名を加えて、三十七名となり今後は中学生会員の一〇〇%合格を目指しクラブの総力を上げ頑張っております。

また八月に、無線連盟主催の電信級アマ技士、移行試験を公民館で実施し、全会員の参加で合格率も一〇〇%となるか。

なにはともあれ中学生に戻って毎日モールス符号を打っております。

サッカースポ少に父母の会結成さる

～指導体制の強化図る～

毎週日曜日、九時から団員の大きな声が運動公園サッカー場にこだまする。

サッカースポーツ少年団の厳しい練習の始まりである。

五、六年生はキック、スローイング、ゴールキーパーの練習と、休む暇もなく二時間たっぷりと練習し、三、四年生は基礎練習と体力づくりを行う。

実技指導員が大きな声で元気づける。

汗とほこりでくしゃくしゃの顔が生き生きと輝いている。

昨年は親子レクや、水泳教室、ミニキャンプ、お楽しみ会など、盛り沢山の行事を行ったが、今年も五月に親子サイクリングを行い、六月にナイター親子サッカー大会、七月に水泳教室、九月にミニキャンプなど、いろいろと計画している。

現在、団員数六十名、リーダー六名、育成指導者七名、実技指導者六名、育成指導者七名医師一名で、さらに町外の高校生（サッカー部）より協力しようとの話もあるなど、充実した陣容になっていると思う。

また、六月には父母の会が結成される予定と、我がスポ少からリーダー一名が県の代表として西ドイツへ研修に行くことになっていて、ますますの発展が期待される。

本町のスポ少は、日本スポーツ少年団本部から育成実験指定地区に指定されており、名前に恥じないような活動を今後も一所けん命に続けて行きたいと頑張っている。

町民各位と、関係者各位のなお一層のご理解、ご協力をお願いしたい。

（高木）

連合婦人会総会
新役員も決定

連合婦人会では去る八日公民館で町長（代理助役）中央公民館長を来賓に迎え、総会を開催しました。

今回は特に十余年にわたり地域婦人会長、連合の副会長をつとめ本年勇退された猪原トヨ（竜玄）間野サヨ（新保）ご両人に対し感謝状が贈られました。

なお新しい役員は次の通り決定しました。

◎連合役員

会長　松沢　キヨ
副会長　阿部ミヨ子
　　藤　テル
　　川瀬よし子
　　白井　スイ

◎地域会長

町部　松沢　キヨ
横川　堀内カヅ子
小向　白井　スイ
水田　海津　幸子
新保　川瀬ヨシ子
竜玄　川瀬　タキ

ハイキングクラブだより

◉谷川岳ハイキング
日程＝六月二十八日二十二時発～二十九日十八時四十九分着
費用＝約五、〇〇〇円

◉アルプス〝槍ケ岳〟ハイキング
日程＝七月二十四日～二十七日（三泊四日）
費用約三五、〇〇〇円

◉秋の八海山ハイキング
日程＝十月中旬の予定。

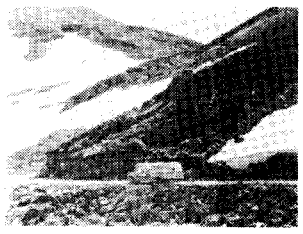

図書案内

◇昭和夢草紙　滝田　ゆう
◇展覧会の絵　山口　瞳
◇夢判断　阿刀田　高
◇ギネスブック80
◇小林一茶　井上ひさし
◇珈琲館影絵　大原　富枝
◇利休とその妻たち　三浦　綾子
◇林檎とパイプ　三浦哲郎・昌子
◇とおい国やさしい人たち　いしかわやすこ
◇食通に献げる本　山本　容朗
◇ノストラダムスの大予言Ⅱ　立原　正秋
◇帰路　上・下　瀬戸内晴美
◇悪魔の選択　上・下
◇こころ
◇聖徳太子Ⅰ　仏教の勝利
◇戦国自衛隊　半村　良

こどもクイズ

さあ!考えて?

つぎの問題の□の中に答えを書いて公民館へ。答え・住所・氏名・学年クラスをはっきり書いてハガキで送って下さい。正解者の中から五名の方に賞品をお贈りします。

一問　天の川をはさんで織姫と□□。

二問　北斗七星は□□座です。

三問　南十字星は□等星です。

前号の正解は

一問アメリカ　二問ワラビ　三問サッキ

抽選の結果、次の方へ賞品をお贈りしました。

本町一　久保　広恒五年

中学生文芸

＜俳句クラブ作品＞

富士山の五合目辺り雪残る　栗林　真澄
五大湖を新緑の山囲むなり　〃　伊丹　美香
修学旅行人それぞれの寝かたして　〃　上田美恵子
大涌谷ボコボコと噴くお湯の音　山崎日登美
いつの日か思い出となる春の旅　吉村　素子
富士山の頭に雪のせどっしりと　木伏　千雪
愛しげに初夏を装おう藤の花　〃
霧の立つ峰に列車の音響き　〃
河口湖浮かぶ夜景も揺れている　桑　広美
まぶしけれ若葉の中に立ちすくみ　〃
浜辺にてまだ冷たげな春の海　小柳　唯子
海の風友だちの髪なびいてる　古木　智子
太陽のキラリと光る地平線　響田　嗣恵
あざやかな庭の女王よつつじ群　吉沢　浩二
雀の子巣から落ちたら人の手に　吉田　一人
遠方の山かげゆらゆに揺れている　間野佳代子
春風にバドミントンの羽根逃げる　〃
五月晴れ生徒にぎわう海岸線　旅　久美子
トラックに大会近しとライン見え

五月句会報

小須戸町俳句同好会

棟上げや大安天赦誕生日　栄松
連翹や妻一周忌の寺の道　松山
ブラウスの子も連休の花粉づけ　冨沙子
人逝けばふさぐ母なり小米花　芳人
猫も来て花見のござに加わりぬ　ミナ
どうだんの白き膨み数しれず　敏子
ひそやかに母みまかりぬ花の雨　久子
竹落葉寺領と分つ垣を結う　蒼穹
蒲公英やこの道古き石切場　秀穂
畑隅に芥燃して耕せる　庄三郎
車座に花見る人をながめけり　四山
月に桜花捧げる焚火宴果つ　林哉
境内に白木蓮の花の闇　虚秋
葬つづく里や桜のおくれ咲く　良遊
折りゆきしトマトの脇芽手に余まる　太浪
バード・デーロ笛は少年の日の心　越楼
春嵐大きくハウスをふくらます　香月
春耕の友コーヒー客とはならず　紀男
嵐過ぎ桃の花片の道となり　可津朋
花冷えをアノラック着て来しが別れ（友急逝）　石秋
色淡くなりて咲きたる桜かな　美佐子
テレビ碁にひたる憲法記念の日　松男
梅咲いて会津盆地に雲詰まる　樫男

茂林寺にて

我妻清作

夏至空に白き紛吹けり青春の寄りのごとく真竹の匂ふ

民謡発表会　6月29日（日）　11時開演　会場：矢代田小学校体育館　主催：民謡節峯会