こすど公民館報
発行所　小須戸町公民館
発行人　成田常信
発行日　毎月15日
一部15円
印刷所　昭栄堂印刷所

公民館経営と活動はどうあるべきか
第32回県公民館大会開催さる！
～施設、職員問題等で熱心な討議行う～

八十年代の公民館の経営と活動はどうあるべきかを主題にして第三十二回県公民館大会が、三条市の体育文化センターで八月二十一日盛大に開催されました。

地域の社会教育センターといわれてきた公民館がこれからの八十年代という変革の時代にどう対処してゆくべきか、あらためて問い直されるときにあたり、八十年代の公民館の施設、職員の拡充整備の方向はどうあらねばならないかという課題で、県下公民館の方々約六〇〇名ほどが集まり、終日熱心に討議が行われました。

その内容について要約しますと、

一、施設については

大きく変化してゆく構造の中で公民館として、これに対応した施設をぜひ持たなければなりません。そうでないと住民は公民館からはなれてゆくでしょう。

例えば託児所を持つ公民館。便利な設備のあるロビーで、気軽に集まれる公民館。情報処理能力を持つ公民館等々。

二、職員については

これからの公民館職員としては、何か一つの得意なる分野を持っていることが必要であり、その専門分野の技能を地域住民に指導できる力を持っていることが望ましく、共に学ぶことにより、職員自身が学び方を学ぶことになるわけで公民館職員の一層の努力が必要になります。

総括的にはこれからの日本は、その存亡を左右するほどの大きな変革の時代になります。このような中で公民館は今迄のようにただ地域住民の要求に応じていればそれでよいというだけでなく、地域住民にこれだけはぜひ学んでもらわなければならないというものがあるはずです。これからの公民館は勇気をもって学習活動の中にそれをくりこんでゆかねばなりません。

そうすることによって地域の課題解決に、公民館は重要な役割をはたすことになる。ということでした。

次に前半のプログラムについて概要します。

まず始めに県公民館連合会長、石井耕一氏（豊栄市長）の本大会の意義についての挨拶があり、続いて優良公民館として柏崎北条公民館関係者と村松町鈴木好治氏外十七名の功労者の表彰がありました。

記念講演として東京大学教授（天文学）小尾信弥先生の「爆発する宇宙」という講演がありました。

この地球も、もとをただせば宇宙の爆発により飛散したものが集まって出来たということでした人類発生の本質にせまるスケールの大きな内容で参会者に大きな感銘を与えました。

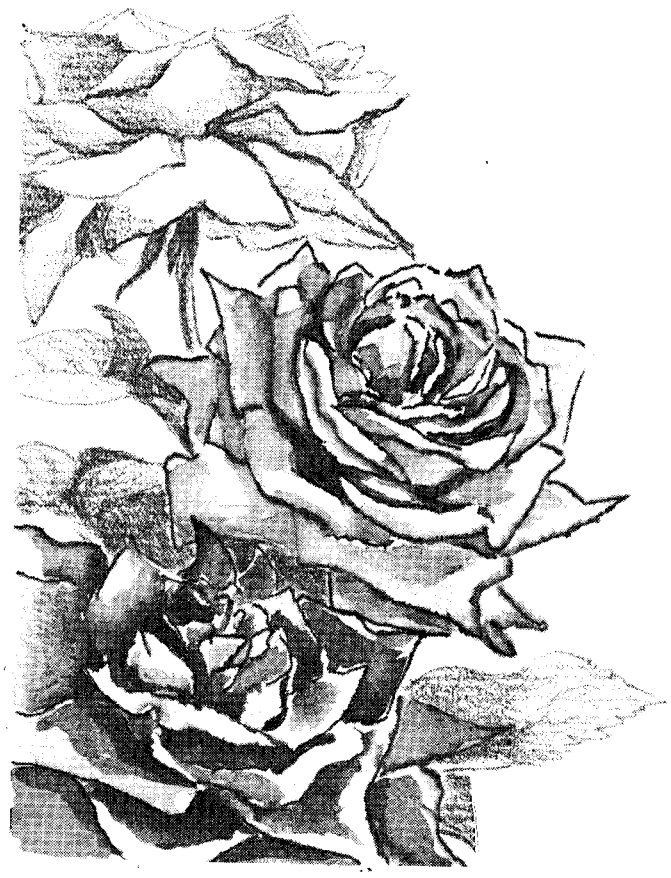

秋の叙情
おやまつしろう

雨のそぼ降る　秋の暮
傘もささずに　濡れる娘は
さっき別れた　あの人の
愛のことばに　よいしれて
あふれた涙　ふきもせず
雨といっしょに　流します

雨のあがった　街の灯に
傘ももたずに　歩く娘は
コーヒーショップで　待つ人の
愛という字を　探しつつ
ショーウインドーの
アニメーション
扉をそっと　開けました

第一〇回町民大運動会開催!!
～ご家族おそろいでぜひどうぞ～

日　時＝十月四日（日）午前九時開会～
会　場＝中学校グラウンド
（雨天の場合は、町民体育館で行います）
※自由種目も沢山あります。お気軽にどうぞ。
※プログラム等は、各戸に配布します。

文化祭・第七回美術展覧会
～応募要項についてご案内～

○期日＝十一月一日～三日。
○部門＝日本画・洋画・写真・書道・工芸・彫塑。
○作品＝各部門とも一人二点以内。
〆切＝十月二十八日に公民館へ搬入。
※詳細は中央公民館事務局へお問い合せ下さい。

第八回ナイターリーグ終了！
Aブロック優勝は水田チーム
～四ケ月にわたる大熱戦に34チーム参加～

去る五月八日の開会式から約四カ月、四ブロック計三十四チームの男の熱い戦いが終了。

今年は新規加入チームも多く、初めての四ブロック制もあって、役員諸氏も大変だったと思います。ご苦労さまでした。

この成績によって来年のブロック内移動がある訳ですが、勝つことよりも参加することに意義を見いだしてるチームが多いとか。

成績は次のとおりです

⊙Aブロック
一位　水田クラブ
二〃　小須戸町役場
三〃　ニットヨシカワ

⊙Bブロック
一位　中央クラブ
二〃　山惣石油
三〃　スワット2

⊙Cブロック
一位　小須戸キャンデーズ
二〃　レッドインパルス
三〃　ニューナイン

⊙Dブロック
一位　最終会
二〃　鎌倉チーム
三〃　リバース

野球連盟だより

⊙町長杯争奪
町民野球大会

来る九月二十日、二十三日、二十七日の三日間第八回町民野球大会を開催いたします。

ぜひご観覧下さいますようお願い申し上げます

なお、会場は中学校、運動公園各グラウンドです。

テニスコートが完成
一般のクラブ・団体にも開放
～竹井機器工業株式会社～

このたび、小須戸町新保に建設いたしました当社々員厚生施設・テニスコート並びにクラブハウスを一般団体（クラブ）に貸出しします。

貸出し方法は次のとおりですので、利用にあたっては、クラブ代表者を通じ、当社総務課へお申込み下さい。

〈記〉

一、貸出し方法
団体（クラブ）単位への貸出しとします。
利用を希望されるクラブは、使用申込用紙により、当社総務課へ。
（申込用紙は当社総務課および小須戸町教育委員会にあります）

二、利用できる期間
三月一日～十一月末迄

三、利用できる時間
当分の間、下記時間帯とします。
・平日＝午前八時三十分～午後四時三十分
・第一、第三、第五土曜日＝午前八時三十分～午後二時三十分
・日曜日＝午前九時三十分～午後五時

四、使用料は無料です。

五、テニス練習又は試合以外の目的での利用はできません。又、ラケット及びボール等は各クラブでご用意下さい。

六、今年度は九月十六日より申込みを受付けます

※詳細については、当社総務課へご連絡下さい。

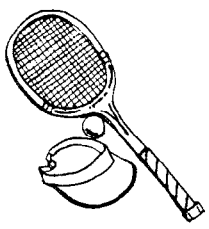

少年野球大会
V3がV2達成!!
～六チームが参加～

恒例の第六回少年野球大会が、去る八月三十日中学校グラウンドにおいて行われ、小須戸小学校六年生を中心にしたV3チームが、見事二年連続優勝を飾りました。

なお、同大会は、教育委員会主催、野球連盟主管によるものです。

野球連盟は、少年野球人口の拡大をはかるため毎年「少年野球教室」を行っておりますが、来年は早目に開催したいとのことです。

成績は次のとおりです

一位　V3チーム
二〃　小須戸六の一〃
三〃　キングパワーズ〃
〃　小須戸六の三〃

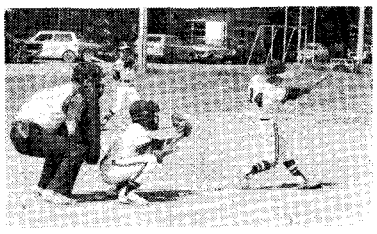

早期発見がきめ手です！
胃ガン検診が行われます

○検診の日程
・十月一日（木）
竹井機器㈱体育館
・十月二日（金）
中央公民館

※時間は午前八時三十分から十一時まで。

○検診料
一人　一、二五〇円

○申込み書を九月二十六日までに役場保健衛生係へ届けて下さい。

○検診を受ける時の注意
検診当日は、起きてから検査終了まで何もたべたり飲んだりしないこと（水、お茶もだめです）

町民生活課

上手にお菓子ができました！

子ども料理教室で、ニンジン入りの〝キャロット・ケーキ〟が完成。おいしかったでーす。

共同電話から単独電話へ
変更のおすすめ
～小須戸電報電話局より～

△ご不便を感じていらっしゃいませんか？
・電話の相手でなく自分の電話がお話し中……
・かかってくるのもお話し中が二倍……

共同電話は一本の電話線を二軒でお使いですとこういうことがしばしば起る訳です。

△月々の料金のご負担はあまり違いません。

△工事代金差額負担は、
○設備料三万二千円
○債券引受額七万円
（売却ご希望の方は五千円～六千円の手数料で手続きができます）

△単独電話に変更された場合は――
・ベルの音量を調整できるカラー（三種類）電話機のほかに、ピッポッパのプッシュホン、親子でピッピッの新親子電話などいろいろな電話機に取り替えることができます

※委細電談、二六〇〇番（無料）へご連絡下さい

町の電話局からのお知らせでした。

踏切事故をなくそう
事故数件は昨年の三倍!!
秋の全国交通安全運動実施中
九月二十一日～九月三十日まで

◇踏切では、人も車も必ず止まって、列車がこないか確かめましょう。

◇踏切内に「しゃ断棒でとりこ」になったときは止まらずそのまましゃ断棒を押して脱出してください。

しゃ断棒は開きます。

◇エンストによる事故がふえています。踏切通過はローギアーのままで、ギアーチェンジをしないで通り抜けましょう。

◇自動車が踏切上で動けなくなったときは、自動車を取り除くよりも先ず次の方法で列車を止めてください。

・非常ボタンのある踏切（複線区間及び単線区間の一部で、いずれも警報機のある踏切についています）
――非常ボタンをカバーの上から強く押す――

・非常ボタンのない踏切（複線区間で警報機もしゃ断機もない踏切及び単線区間の大部分の踏切）
――発煙筒または赤旗、布きれ（夜間は赤ランプ）等を列車に向って振ってください。自動車は発煙筒や赤旗を備えておきましょう――

（矢代田駅）

第10回町民駅伝大会11月1日(日)・1チーム5名編成

県スポーツ少年団総合体育大会
サッカースポ少が堂々の優勝!!
～柔道は団体戦二位に～

去る九月六日、新発田市で県スポ少総合体育大会が行われました。

小須戸町からは、柔剣道とサッカー種目で参加しました。

柔道は団体二位、剣道は予選で惜敗しましたが小須戸サッカースポーツ少年団は堂々優勝の栄冠を勝ち取りました。

下越代表で出場した同サッカースポーツ少年団は、一回戦十三対〇のダブルスコアで勝ち、決勝へ駒を進めました。

決勝戦では前半開始と同時に一点をとられ、苦しいスタートになりながらも、前半終了まぎわに二点をとりかえしました

後半は、比較的楽に試合をはこび、六対一で初優勝しました。

表彰式には選手全員にメダルが贈られ、上田完司キャプテンに大優勝杯が手渡されました。

会場につめかけた新発田市民からも惜しみない拍手をいただき、選手一同大いに感激しておりました。

夏休み中、毎日行われた練習がここにきて実ったということです。

選手、役員の皆さん本当にご苦労さまでした。

◎卓球団体戦女子一回戦
小須戸中二ー三葛塚中
◎庭球団体戦男子
（一回戦）
小須戸中二ー一城東中
◎柔道個人戦軽量級
一回戦・（勝）吉沢浩二ー横四方ー風間（与板中）
二〃・〃〃ー優勢勝ー岡部（葛塚中）
準決勝・〃〃ー横四方ー渡辺（〃）
決勝戦・〃〃ー優勢勝ー原田（〃）
◇北信越大会（富山県）
○柔道軽量級三位・吉沢浩二（小須戸中三年生）
（二回戦）
小須戸中一ー二長岡東
◎庭球個人戦男子一回戦
星名・河内組一ー四荒川中

柔道個人戦で吉沢君優勝!!
～中学総体～

中学校総合体育大会の県大会で、小須戸中学校二年生の吉沢浩二君が、柔道軽量級個人戦で堂々の優勝を飾りました。

また、富山県で行われた北信越大会では三位入賞というすばらしい成績をおさめました。

県大会の成績は次のとおりです。

子供会で町内清掃行う

蔵町四・五子供会

蔵町四・五丁目町内子供会が去る八月三十日、夏休み奉仕活動としてゴミ拾いを行いました。

自分たちが住んでいる町内、いつも遊んでいる場所や道など日頃なにげなく通りすぎている所でのゴミ拾いですが、子供会ができて初めての奉仕活動とあって、全員が力を合せ、はりきって行いました。

さて、一時間後、一輪車二台に乗り切れない位の空カンの山に子供たちもビックリ。

ゴミ拾いが終った後で今後の活動について話し合いをしました。

ソフトボールやサイクリングをやりたいなど、いろいろな話しがでていましたが、来年の春に、自分たちの遊びの広場中間木公園に記念樹を植えることになりました。

九月末には、町内きのこ狩りに全員参加する予定です。

今後とも、町内会のご協力をいただき、楽しい子供会にしていこうと決意を新たにした次第です

（代表世話人・高木）

【青年通信】
おばあさんの一言に感激!!
つくしんぼ人形劇公演終る
～無線ク、コンテストに参加～

◈サークルつくしんぼ

こんにちわ、サークルつくしんぼです。

夏休みも最後という八月三十日、中央公民館三階大ホールにおいて人形劇「孤独なキリギリス」を公演しました。（写真）

当日は、夏休みをあと一日残すのみということで、子どもたちは宿題に追われていて、見に来てもらえないのでは……などと心配しておりましたが、午前・午後の二回の公演で約三百人の子どもたちが来てくれました。

その中で、一人のおばあさんが、公演が終って帰るとき「ほんに涙がでましたて」といって帰られたとか。後で聞いて会員一同喜んでいました。

これからもなお一層勉強して、見に来た人全員からこのような言葉を聞けるよう、これからも大いにガンバリます。

（N・T）

◈無線クラブ

去る八月一日、二日にフイールドデーコンテストを行い、優秀な成績をおさめました。

中央公民館に無線局をセットしてのコンテストですが、今回は中学生会員が中心となってガンバリました。

国家試験の一般講習は四月に終了し、当分の間講習はお休みですが、現在中学生対象に二級講習会が行われております。

ジャズ&クラシック
レコードコンサートご案内
～主催＝オディオと音楽を楽しむ会～

◈クラシックコンサート

日時＝九月十八日金曜日
午後七時三十分～
会場＝中央公民館
曲目○ベルリオーズ作曲
葬送と勝利の交響曲
○ガーシュイン作曲
パリのアメリカ人
○グリーク作曲
ソルヴェイグの歌
○シューベルト作曲
アヴエ・マリア
その他

◈ジャズコンサート

日時＝九月二十六日土曜
午後七時三十分～
会場＝中央公民館

会場＝中央公民館

※先月のコンサートは、都合により中止になりました。お詫び申し上げます。

今月は、前回のプログラムを行います。

⊙栄光の日本のジャズメンたち。金井栄人、鈴木彰治、その他

※ジャズ、クラシックともに気軽なふんいきでご参加いただける会です。

お友だち等、お誘い合せのうえ、多数ご来場下さいますようご案内申し上げます。

なぎさ
練習日が待ちどおしいコーラス教室

先程の美しいハーモニーに酔いながら、公民館の玄関を出るお母さんたちの唇に、ひとときの興奮を押えることができずに、小声のハミングが流れます。

三三五五、夜の家路へと急ぐコーラスの会の皆さんです。

是非ともコーラスの会をつくってほしいというみんなの声にこたえていただき、創立二年目を迎えました。

会員六十余名の大世帯ですが、隔週の金曜の夜には三分の二程の会員が理解ある旦那様方のご協力のお蔭で集まってまいります。コーラスの夜が待ち遠しいという方たちばかりです。

若さあふれる澄んだ張りのある美しい声や、子育ての何年かが過ぎ、ようやく自由の時間がもてるようになり、水を得た魚の如く――のおもいをそのまま、腹式呼吸・発声練習と、中年選手の口元から迸る覇気に〝青春今ひとたびの〟と思いたかなり、圧倒される雰囲気です。

中学生の吹奏楽定期演奏会に賛助出演したり、小学校の七夕祭に、また新潟市のコーラスグループに交わり音楽文化会館での発表会、この間は電波にのってテレビ放映されたりと、家庭にとじこもりがちな主婦には、目まぐるしいばかりの活躍でした。

年令制限もなく、中学生からお勤めの人、商家の主婦、初孫の誕生に相好を崩すおばあちゃんまで、多彩の顔ぶれに事務当局も途惑いを感じたことでしょう。

合唱のひろがりにひき入れ、適切なご指導をして下さる赤塚先生や、みんなを盛り上げ、プロデューサー役をとって下さる成田公民館長さん、また事務当局の温かい思いやりもあり、良い方々に恵まれ喜んでおります。

合唱力も日増しに向上してまいりました。

近い将来、町の皆様に美しい女声コーラスを聞いていただける日もあることと思います。ただ惜しいことに男性の方の入会のないことです。

いつの日か、小須戸町混声合唱団誕生のくるのを夢みて会員一同張り切っております。（睦）

こどもクイズ
さあ！考えて？

つぎの問題の□の中に答え・住所・氏名・学年クラスをはっきり書いてハガキで送って下さい。正解者の中から五名の方に賞品をお贈りします。

一問　九月十五日は、□の日です。
二問　九月二十三日は、□□の日です。
三問　十一月三日は、□の日です。

前号の正解は

一問　千代の富士
二問　新発田　三問　セ

抽選の結果次の方々に賞品をお贈りしました。

横川浜　白井恵理子一年
本町一　笠原　知洋　〃
矢代田　東樹　賢治　〃
新町三　原　正道三　〃
矢代田　東樹　康文四　〃

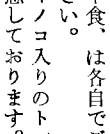

ママさんテニス教室のご案内

日時＝九月二十日、二十七日の二日間
午前九時～十二時
（但し、雨天順延）
会場＝中学テニスコート
※参加ご希望の方は、直接会場へおいで下さい。
道具のない方は当方で用意いたします。
主催＝教育委員会
主管・指導＝庭球協会

民謡教室のお知らせ

小須戸町民謡教室

左記の曲目を覚えたいお方は、ぜひどうぞ。

毎月第二、第四火曜日夜七時三十分より中央公民館で行っております。

○九月ー相川音頭
十月ー新津松坂

※なお、当教室は踊りではなく、唄う教室です。

運転者講習会開催について

日時＝九月二十八日(月)
午後七時・時間厳守
会場＝矢代田小学校
（体育館）
（交通安全協会）
（新津警察署）

キノコ中毒予防研修会

日時＝十月二日（金）
○午前九時三十分迄に
矢代田保育所へ集合
（雨天の場合は、中央公民館へ集合のこと）
○午前十一時三十分より公民館で研修会。

申込＝九月三十日までに役場町民生活課へ。

負担金＝一人五〇〇円

主催＝新潟県食品衛生協会新津支部・同小須戸分会

後援＝新津保健所・小須戸町

※中食、は各自でご用意下さい。

キノコ入りのトン汁を用意しております。

中学生文芸
―俳句クラブ・寺泊吟行作品―

港緑群なす鯨の腹光る　鄕田　嗣恵
人影も少なしなぎさ秋となり　川瀬　和美
夕暮れに飛ぶ海鳥の数を増す　小柳　唯子
海見れば泳ぐ人影まるでなし　木伏　忠浩
港町鴎飛び交う秋日和　吉沢　浩二
潮風にキラキラ光るサーフイン　保科七美子
海の上ボートの数もぽつぽつと　保科　寿子
フグを釣りプッとふくらむ怒りんぼ　森田十四夫
防波堤釣人たちの竿行列　佐藤　勇一
大波が足元ぬらし追いかける　古木　智子
船着き場晩夏の波に漁船揺れ　間野佳代子
朝日浴び釣人急ぐ防波堤　長井　正徳
魚釣り怒ったフグの腹を押す　吉沢　正
日を受けてとんぼの羽のすけて見え　島倉はるみ
秋の浜目の前を行く魚追えず　城丸　泉
ふと見れば葵の花の生き生きと　長沢加代子
畑見てやっと出た出た三つの芽　高山　一徳
浜茶屋に人影見えぬ寺泊　安達　高広
ブイに乗り羽を休める鴎たち　吉田　一人
秋の海眠る大石透いて見え　巌　久美子
オレンジと青に分れし秋の海　粂　広美

八月句会報
小須戸町俳句同好会

炎天や掌を伸し開きいるユンボ　太浪
自動ドア踏んで大暑の人となり　秀穂
稲の花ひそか日蝕すすみゆく　樫男
さらさらとたたみて軽き夏法衣　良遊
長病みの夫の手の透け土用入り　芳人
干梅に風ゆききして匂ひけり　冨沙子
病床にいて初蟬の耳に澄む　露春
投網を干す小雨や鳳仙花　嵐北
夏の雲その懐の白きかな　紀男
かなかなや今日も定時の勤め終ゆ　千代
草刈機境堺の杭噛りけり　虚秋
貨車過ぎてかなかな戻る無人駅　みな
ぶよ除けの杉葉いぶして山の畑　蒼穹
縞なして汐の幾筋晩夏光　石秋
最高の気温となりし稲の花　香月
緑蔭や野鍛冶の匂ひ裸より　越楼
夕刊を配る日射しの尚暑く　庄三郎
ライトつけ除行の峠霧襲　松山
白扇を折りたたむ棋士余裕あり　久子
子が来ればチャンネル変るナイター戦　四山
陽の磯辺付かず離れずアマツバメ　林哉
声張りし妻の電話や昼寝覚め　松男
目覚めても涼風に酔い眠るふり　可津朋

秋祭り
我妻清作

わらわべの囃子一際賑やかに諏訪の宮居の夜は更けにけり