

### 目次 CONTENTS

#### | 特集 |

1~2 **1人1台のパソコンで変わる学校教育**

3 **にいがたCITY NOW**

- 公共交通を応援しよう ウェブサイトなどを開設
- 休日保育の事前登録
- 地域で弁当交流応援事業

4 ● 新潟市農業協同組合と協定締結  
● 八区魅力発見⑦~江南区編~  
● 従業員の健康づくりや働き方改革 企業を表彰

5 **連載 子育て応援通信**  
にいがたで働く  
**おでかけナビ**

他3ページは区役所だより  
「情報ひろば」は別冊で発行しています



# 1人1台のパソコンで変わる学校教育

国は、児童・生徒向けに1人1台の学習用パソコンの配備と高速ネットワーク通信が整備された教育環境を実現する「GIGAスクール<sup>ギガ</sup>」を推進しています。GIGAスクールでは、子ども一人一人に合わせて、これからの時代に必要な資質・能力を育むことを目指しています。今号では新潟市の取り組みを紹介します。☎学校支援課(☎025-226-3261)

※GIGAとは「Global and Innovation Gateway for All」の略

**教育はどうなるの？**  
「人やものとの関わり、共に活動し思いやりの心を育てる」という教育の本質は変わりません。パソコンを使い、授業で情報集計・分析をしたり、動画を見て学んだりできるようになり、より便利になります。また、家庭に持ち帰って学習に活用したり、非常時にはオンラインで学んだりすることも想定しています。

これからは、社会を生き抜く力の基盤となる「情報活用能力」を学校で育むことが大切になります。それを実現する環境づくりが「GIGAスクール」です。

しかし、日本の小・中学校では、学習でパソコンを活用する割合が世界各国と比べて低い現状にあります。

現代の社会では、人工知能(AI)が家電に活用されるなど先端技術が生活に浸透し、リモートワークをはじめインターネットを使った働き方も拡大しています。子どもたちも日常的にインターネットを利用するようになり、パソコンやスマートフォンは鉛筆やノートと同じように生活に欠かせない物となっています。

**なぜパソコンを使った教育が必要なの？**

**GIGA スクール** って？

担当者に聞きました

学校支援課 小泉



**新潟市の取り組みは？**

今年1月に市立小・中学校などの全校に児童・生徒全員分のタブレット型のパソコンを配備しました。3月末までには校内のインターネット環境の整備が完了する予定です。また、教職員向けの研修も実施し、授業実施の体制も整えました。

今年度はモデル校として小・中学校4校がパソコンを使った授業を先行実施しています。GIGAスクールはこれから本格化します。すべての子どもたちが不安なく平等に学べる環境を実現していきます。

**プログラミング教育って何？**

パソコンの配備とインターネット環境の整備に合わせ、小・中学校でプログラミング教育が必修化されました。パソコンの使い方やプログラミングの仕組みを学ぶだけでなく、例えば「新聞紙でタワーを作るためにはどうしたら高く、頑丈に作れるか」など、目的から逆算して結論を導き出す「プログラミング的思考」も学びます。

2面でモデル校の実践例を紹介します

# モデル校の取り組みを紹介



## 体育×動画で 体の動きを 分かりやすく

体育のマット運動の授業でタブレットを使いました。

「失敗した動画」を事前に児童のタブレットに送り、動きを比較することで体の動かし方のポイントに気付いてもらうようにしました。言葉だけでは伝わりにくい説明も、映像を使うと分かりやすかったです。

で、タブレットの利用と実体験のバランスを大切にしていきたいです。



6年生担任  
かまくら かつひろ 教諭  
神子島 強



▲持ち運びやすいタブレット。その場ですぐに撮影、確認ができる

実際に体を動かす時、間が減ってしまったり、課題だと感じました。体育以外の授業も含め

また、児童同士で運動の様子を撮影し合い、「成功した動画」と自分や友達の動きを何度も見比べ、自ら課題を見付けて挑戦する姿が見られました。これまでの授業よりも、みんなで教え合い、全体的に習得が早かったように感じます。ただ、動画に集中するあまり、実



▲開脚前転の動きを確認。「どこに手を突けばいいのか？」

動画を見て  
頑張りました

動画を見ることでどこを直せばよいか分かり、前よりもすぐにうまくなったと思います。道徳の授業でもタブレットを使いました。タブレットに入力した意見をみんなと見られて、発言が苦手な友達の意見も分かるので良いと思いました。



6年生 たかや たかやま ののか さん

## GIGAスクールを サポートする企業の担当者の声

私たちは、タブレットの初期設定や先生が授業でタブレットを使うためのサポートを行っています。先生の中にはタブレットを初めて手にした人もいたため、事前研修などの準備が必要でした。そこで、先生がタブレットに抵抗感を抱くことのないように配慮し、タブレットを使った授業の良さを実感できるように、研修プログラムを提供したりマニュアルを提示したりしました。

タブレットの導入はこれまでの教育を変革していくと期待されています。未来を担う子どもたちのために、一日も早くタブレットの活用が促進されるようにサポートしていきます。



スクールサポート新潟  
みらいず  
いちかわ しろひこ さん

## 保護者からの期待の声

タブレットを利用した授業を見る機会がありました。子どもたちはこれまでの黒板やプリントを使って教わる授業よりも前向きな姿勢で、楽しそうに学習していたように感じました。また、先生のタブレットで児童全員の考え方や理解度をすぐに把握することができ、これまでよりも一人一人に合わせた個別の対応がされているようでした。GIGAスクールにより、子どもたちが自分から進んで学ぶことや、先生の細やかな対応を期待しています。

保護者としてはタブレットの利用ルールが気になるところです。それぞれの学校でルールが示されたらしっかり確認したいと思います。



同校 PTA会長  
ささき くにえい さん

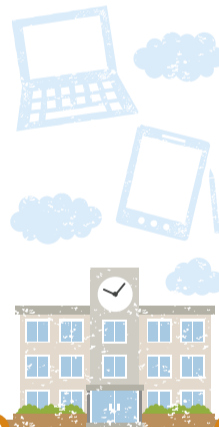

### タブレット利用時の約束事

各学校の状況に応じた約束事を作っています。  
・授業や委員会活動などで知識や能力を付けるために活用すること  
・人権侵害など人を傷つけるような活用はしないこと など

### 安全に向けた利用制限

タブレットには児童・生徒が勝手にアプリケーションをインストールできないように設定をしています。ウェブサイトの閲覧も制限をしています。

### もっと知りたい

ホームページ「[NIIGATA GIGA サポート ウェブ](#)」を開設

しました。GIGAスクールについての最新情報や新潟市の取り組みの概要など、随時更新しています。

[新潟市GIGAスクールサポーター](#)

### 新潟市のGIGAスクール

NIIGATA  
GIGA  
SUPPORT  
WEB ▶



子育て教育

令和3年度



## 休日保育の事前登録を受け付け

スマートフォンは  
こちらから

日曜や祝日に仕事などで子どもの保育ができないときに利用できます。

利用を希望する人は年度ごとに事前登録が必要です。対象施設は市ホームページに掲載しています。

●**対象者** 新潟市在住で保育認定を受け、保護者の就労などにより日曜、祝日にも保育が必要な児童  
※普段通う施設で振り替え休日の取得が必要

●**利用料** 毎月の保育料に含まれる  
※別途延長料金が必要な場合あり

■**申** あす22日から休日保育事前登録申請書を利用希望の施設へ  
※申請書は市内の保育施設や区役所で配布、市ホームページにも掲載。審査後、許可決定通知を交付。事前登録後の利用申し込みは直接利用希望の施設へ

☎ 保育課(☎025-226-1225)



## 新型コロナウイルス感染症対策の実施に協力を

保育園などは感染拡大防止に最大限の配慮をしながら運営しています。体温測定と風邪症状の確認をしてから登園や送迎をしてください。

発熱や呼吸器症状などがある場合、保育園などの利用はできません。

くらし

## 弁当代金の一部を補助



## 地域で弁当交流応援事業

3月1日(月)から、同事業の登録店で購入する弁当代金の一部を補助します。

※利用には事前申請が必要で、あす22日から受付開始。詳しくは要問い合わせ

●**対象** 自治会、町内会、サークルなどの団体、企業

●**利用条件** 1個当たり3,000円(税抜き)  
以上の弁当を10個以上購入

●**補助率** 1個当たりの金額の2分の1(上限2,000円)

☎ 北区役所地域総務課(☎025-387-1115)

東区役所地域課(☎025-250-2170)

中央区役所地域課(☎025-223-7025)

江南区役所地域総務課(☎025-382-4624)

秋葉区役所地域総務課(☎0250-25-5670)

南区役所地域総務課(☎025-372-6605)

西区役所地域課(☎025-264-7172)

西蒲区役所地域総務課(☎0256-72-8161)

スマートフォンは  
こちらから

## 登録店も募集中

参加を希望する飲食店などは、店舗が所在する区の区役所に申請が必要です。

☎ 区役所産業振興担当課

市政



## 公共交通を応援しよう

## ウェブサイトなどを開設

公共交通は、市民の皆さんに利用し続けてもらうことで維持されている大切な移動手段です。鉄道やバス、タクシーなどは、皆さんに安心して乗ってもらえるよう、車内の消毒や換気、運転士の検温などの感染症対策を行っています。

皆さんから公共交通の役割について考え、応援してもらうため、次の取り組みを実施しています。

未来につなげるため、公共交通を応援していきましょう。

☎ 都市交通政策課(☎025-226-2753)

## ウェブサイト「できるヒトから、はじめよう」を開設

公共交通に乗ることのメリットを紹介するために開設しました。乗っている時間を有効活用して仕事に生かしている人の話を紹介＝**下囲み**＝するほか、さまざまな交通施策などを掲載していきます。

スマートフォンは  
こちらから

## 公共交通を利用する人の声

会社ではデザインや動画編集など、没頭して行う作業が中心。片道30分のバス通勤時間は、スケジュールの整理・確認や、国内外の映像配信サイトを見て情報収集ができる大切な時間です。

自家用車通勤との最大の違いは両手が使えること。自家用車は便利ですが、両手がふさがっているのでアイデアが浮かんでもすぐに書き留めることができませんでした。必要な情報が簡単に安定して集められるバス通勤はとても効率的です。

同ウェブサイトで紹介  
株式会社ソルメディエージ  
長井 慎悟さん

## SNS(ツイッター)キャンペーン

ツイッターアカウント「できるヒトから、はじめよう」をフォロー、リツイートした人の中から抽選で、通勤時間を有効に使うための図書券5万円分が当たるキャンペーンを実施しています。

同アカウントでは、キャンペーン終了後も同ウェブサイトの更新や交通施策についての情報発信をしていきます。

●**応募期限** 3月31日(水)

## サポーター企業を募集

時差出勤やノーマイカーデー、通勤手当の見直しなど、公共交通の維持に向けた取り組みに賛同する「未来につなげる公共交通サポーター企業」を募集します。

サポーター企業は同ウェブサイトやツイッターなどで紹介します。

▷詳しくは同ウェブサイトに掲載

## 引き換え期間間近 若者向けバス料金サービス

新潟交通ICカード「りゅうと」ポイントまたは区バス・住民バス等共通回数券(いずれも3,000円分)と引き換え可能なチケットの引き換え期限は3月1日(月)です。

※引き換えチケットは郵便または学校を通じて案内・配布済み



くらし



## 従業員の健康づくりや働き方改革 受賞企業を表彰

### 健康経営優秀賞

働く人の健康づくりを推進するため、従業員の健康管理を経営戦略的に実践する「健康経営®」に取り組む企業を「健康経営認定事業所」として認定しています。今年度は56社を認定し、そのうち特に優れた取り組みを実践している3社を表彰しました。

※健康経営®はNPO法人健康経営研究会の登録商標

問 保健衛生総務課 (☎025-212-8154)



新潟市健康経営認定制度

<p>所在地：東区小金町1 業種：警備業</p>	<p>・チームで運動や禁煙などに取り組む「健康増進100日キャンペーン」の実施 ・各支社と連携した健康経営推進体制の確立</p>
<p>所在地：中央区竜が島1 業種：船舶曳船業</p>	<p>・健(検)診費用、精密検査費用の全額補助 ・取り組み結果を独自に分析し、健康経営の目標を明確化</p>
<p>所在地：中央区川岸町3 業種：建築設計業</p>	<p>・新潟市が実施したウォーキングチャレンジに全社員が参加 ・外部専門職による健康経営セミナーに全社員が参加</p>

### 働きやすい職場づくり推進賞

働き方改革の取り組みを推進するため、誰もが働きやすい職場づくりに取り組む企業を応募21社の中から6社表彰しました。

問 雇用政策課 (☎025-226-1642)

<p>所在地：江南区亀田工業団地1 業種：製造業</p>	<p>・年次有給休暇の取得状況を随時チェックすることにより、取得率が大幅に向上</p>
<p>所在地：中央区天神尾1 業種：情報通信業</p>	<p>・育児休業から復帰した社員に勤務体系についての独自資料を提供することで、子育てによる離職者なしを達成</p>
<p>所在地：中央区上大川前通3 業種：建設業</p>	<p>・勤怠管理システムをはじめとするIT化により、月平均所定外労働時間を削減</p>
<p>所在地：西区流通センター2 業種：建設業</p>	<p>・女性の活躍促進のため、アシスタント職(一般事務)から総合職へのキャリアアップ制度を設置 ※新潟商工会議所特別表彰も受賞</p>
<p>所在地：東区海老ヶ瀬 業種：建設業</p>	<p>・メンター制度を導入し、若手社員とキャリアアップについて共に考え、メンタルヘルスケアを実施 ※新潟県経営者協会特別表彰も受賞</p>
<p>所在地：北区濁川 業種：製造業(化学工業)</p>	<p>・事業所内保育園を開園し、地域の児童も受け入れて地域社会に貢献 ※新潟経済同友会特別表彰も受賞</p>

市政



## 地域活性化、地域農業振興の実現へ 新潟市農業協同組合と協定を締結

新潟市は1月27日に新潟市農業協同組合と地域連携協定を締結しました=写真=。これは、双方の資源を有効活用した協働の取り組みを推進することで、地域活性化や地域農業振興の実現を目指すものです。

協定には、地域農業の活性化や食農教育、持続可能な農業基盤の確立についてなどを盛り込んでいます。

問 農林政策課 (☎025-226-1761)



中原ハーマン市長が行く

## 八区魅力発見⑦ ~江南区編~

近距離で地域の魅力を再発見する「マイクロツーリズム」が注目を集めています。今回は江南区を訪れました。

### 今回の見どころは？

——歴史ある袋津地区です。まち歩きガイドの伊藤純一さんによると「袋津は砂丘の上でできた村で、500年以上の歴史があります。農家の副業だった織物工業で栄えました」とのこと。迷路のような細い道に、繁栄の歴史を伝える蔵や板塀が点在し、どんどん歩きたくなります。

### どこを訪ねましたか？

——袋津にある2店舗を訪ねました。亀田織物を生産している立川織物さんでは、新潟は日本最北の綿産地で、かつて亀田織物が北前船で東北や北海道などへ出荷されていたお話を、新し屋酒店さんでは地元産の米から作られた日本酒のお話などをお聞きしました。どちらも新潟の誇る名産品です。

### 江南区の魅力は？

——江南区は工業団地や大型商業施設が多い一方、広大な優良農地に恵まれ、稲作のほか梅、梨、ナスなど多彩な農産物が生産されており、都市的なたずまいと緑豊かな自然が共存しています。

また、伝統芸能のほか、北方文化博物館など歴史や文化が大切に受け継がれています。ぜひ江南区の魅力を体験しに出掛けてみてはいかがでしょうか。



▲事務所に改装した蔵の前で撮影。地元を盛り上げようと、夜間ライトアップも行う



▲立川織物の工場の様子。「柔らかく丈夫で、素朴な風合いが特徴です。昔から続く製法で生地を作っています」



▲新し屋酒店。「店舗の外壁に周辺の地図を描きました。袋津を楽しんでほしいです」

新型コロナウイルス感染症の拡大を防止するため

**若者を紹介** **にいがたで働く vol.15** 株式会社アドハウスパブリック 若林 美由紀さん

**問** 雇用政策課(☎025-226-1643)

**企業の強みを生かしたブランド化**

当社の顧客は、主に中小企業の経営者です。依頼のあった企業とそこで働く社員の個性を「見える化」「差別化」し、その強みを生かした事業開発や商品デザインなどを行っています。

私は社長と行動を共にしながら、事業のサポートや研修でのアシスタントなどを担当しています。当社が関わった研修や制作物で企業の課題が解決し、その後の成長が成果として表れると、とてもうれしく、やりがいを感じます。



▲若林さんは入社4年目。「自由な社風の中、社員みんなで協力し合って仕事をしています」

**自分に合った働く場所を見つけてほしい**

私は東京の大学へ進学した後、新潟へUターンしました。首都圏などで働くことも考えましたが、新潟の方が時間の流れがゆったりとしていて、多様な暮らし方ができると感じました。今は自分の家を持つことができ、新潟での生活を気に入っています。

仕事で接する新潟の経営者の皆さんは、何事にも一生懸命で社員を大切に考える人が多いと感じます。今、就職や転職を考えている人には、さまざまな選択肢から「価値観が共感でき、自分の力を存分に発揮できる場」を見つけてほしいですね。



**所在地** 中央区女池神明3  
**従業員数** 25人  
(2021年1月現在)

**いきいき!子育て応援通信 21**

**産後ケアを利用しませんか**

**問** こども家庭課(☎025-226-1205)

産後は、体が妊娠前の状態に戻ろうとして起こるホルモンバランスの変化などで体や心が不安定になりやすい時期です。産後ケアでは、お母さんが安心して子育てを始められるよう、助産師のサポートが受けられます。

**詳しい情報は**  **こちら▶**

<b>対象</b>	産後4カ月未満の母子
<b>内容</b>	産院などに宿泊・通所するか助産師に自宅へ訪問してもらい、授乳・育児指導などを受ける
<b>利用期間</b>	原則7日(回)まで
<b>利用料金</b>	施設により異なる ※市の助成あり
<b>申請方法</b>	宿泊・通所型は利用する産院などへ、訪問型は区役所健康福祉課へ申し込み

**助産師に聞きました**

当院は宿泊型の産後ケアを行っており、利用者には家庭的な雰囲気の中で過ごしてもらっています。育児は良い意味での「適当さ」がポイントです。心配事があれば、退院後もいつでも相談に応じています。



みちつき助産院 更科さん

**おでかけナビ**

**日日時 対象 定員 参加費 申し込み**  
※障がい者などは入館料が免除される場合あり。詳しくは施設へ要問い合わせ

**マリニピア日本海**  
中央区西船見町 ☎025-222-7500  
開館時間9:00~17:00

●企画展示「マリニピア日本海30年のあゆみ」  
日5/9(日)まで 入館料(一般1,500円、小・中学生600円、4歳以上200円)

●いきもの教室「サメの解剖」  
日3/20(祝)9:30~12:00 対小学生以上(小学3年生以下は保護者同伴) 定20人 料500円  
申3/10水曜(必着)までに、はがきに「サメ」、代表者の郵便番号・住所・電話番号、参加者全員の氏名(ふりがな)・年齢を記載し、〒951-8555(住所不要)、同施設へ ※応募多数の場合抽選、3/11に結果を発送。にいがた未来ポイント対象事業

**子育て応援ひろば**  
中央区西堀前通6、Co-C.G.ビル4階 ☎025-226-7730  
開館時間9:00~19:00

対小学3年生以下と保護者 料無料  
※育児相談あり(要予約)

- ベビー&ママヨガ 日3/4(木)11:00~11:30
- パネルシアター 日3/9(火)11:00~11:30
- 絵本読み聞かせ 日3/11・25(木)11:00~11:30
- 演奏会 日3/14(日)14:00~14:30
- 親子でダンス 日3/18(木)11:00~11:30
- 音楽会 日3/23(火)11:00~11:30
- ミュージックケア 日3/28(日)14:00~14:30

▶定各先着5組(◇先着8組) 申2/24(水)9:00から電話で同施設(◆は不要)

**アグリパーク**  
南区東笠巻新田 ☎025-378-3109  
開館時間9:00~17:00

※小学生以下は保護者同伴

●アグリ体験ツアー  
ギョーザ、イチゴオムレットなどの調理  
日3月の土・日曜  
申2/25(木)9:00から電話で同施設  
※体験内容は隔週で変更。時間、参加費など詳しくは同施設ホームページに掲載

●春休み調理体験  
日3/23(火)~26(金)・29(月)~4/4(日) 時10:30…石窯ピザ、ナンカレー▶14:00…アイスクリーム、スムージー ※各1時間  
料500~1,500円



**市児童センター**  
中央区東万代町 ☎025-246-7715  
開館時間9:00~16:30 ※月曜、2/24(水)、3/23(火)休館

対小学生以下(就学前児は保護者同伴)  
料無料

- カプラ®ブロックタイム 日3/7(日)13:00~14:00
- 折り紙 日3/13(土)14:00~15:00
- けん玉教室 日3/14(日)10:30~11:50
- 読み聞かせ 日3/21(日)14:00~15:00

※このほか別冊情報ひろば3面に催しを掲載

**新潟市マンガの家**  
中央区古町通6 ☎025-201-8923  
開館時間11:00~19:00 ※水曜休館

●にいがたマンガ大賞作品展  
日3/30(火)まで  
料無料  
※展示の部門は同施設ホームページに掲載

にいがたマンガ大賞 木村 由美▶  
「猫のレストランとヴァイオリン弾き」



**新型コロナウイルスの影響によるイベントなどの状況**

市が主催・共催するイベントなどが中止・延期、施設が休館となる場合があります。詳しくは担当課や施設などに問い合わせてください。

「新しい生活様式」を実践しよう



### 記号のみかた

- 日 = 日時、期日、期間、会期 時 = 時間 ※時間は24時間表記
- 場 = 会場 集 = 集合場所 解 = 解散場所
- 対 = 対象 (記載のないものはどなたでも参加可)
- 定 = 定員 (「先着」の表記がないものは、応募多数の場合抽選)
- ¥ = 参加費 (記載のないものは無料。趣味・講座、催し物は無料を明記)
- 申 = 申し込み (記載のないものは申し込み不要。当日直接会場へ)
- HP = ホームページ
- 問 = 問い合わせ (区役所●●課の場合は電話番号案内に記載の区役所代表番号にかけてください)
- ☺ = 子ども、親子向け情報 ☺ = 高齢者向け情報
- ♣ = にいがた未来ポイント対象事業

### 申し込みのときは「基本事項」の記載を

はがき・往復はがき・FAX・メールでの申し込みの場合は、右の「基本事項」に記載してください。それ以外の事項を記載する場合は、個別の記事ごとに示しています。※送り先が「〒951-8550」の場合は住所の記載不要

基本事項

はがきの場合(裏面)

- 「催し名」または「講座名」
- 希望の回(複数回実施する場合のみ)
- 参加者全員の氏名・ふりがな  
※代表者は氏名の前に◎を付け、郵便番号・住所・電話番号も記載

※往復はがきは返信先も明記

新型コロナウイルスの感染拡大を防止するため、一部イベントなどが中止・延期、施設が休館となる場合があります。事前に各問い合わせ先へ確認してください。 ※掲載情報は2月10日時点のものです

## お知らせ

### 令和2年分市・県民税の申告期限を4/15まで延長

新型コロナウイルスの感染拡大に伴い、市・県民税の申告期限を4月15日(木)まで延長します。郵送での提出に協力をお願いします。

なお、3月16日以降の申告内容は令和3年度の当初の課税に間に合わない場合があります。また、各種保険料の算定などにも影響が出る場合があります。

提出先 〒951-8554 (住所不要)、市民税課(市役所ふるまち庁舎) 問市役所コールセンター(☎025-243-4894)、同課(☎025-226-2375)

### ■延長期間の申告相談

日 3月16日(火)~4月15日(木) 8時半~17時半 場 同課 ※土・日曜除く。所得税の確定申告は受け付けません

### ■所得税の確定申告は税務署へ問い合わせ

問 北・東・中央・江南・南・西区…新潟税務署(☎025-229-2151)▷秋葉区…新津税務署(☎0250-22-2151)▷西蒲区…巻税務署(☎0256-72-2355)

### 2021年版暮らしのガイド 3月上旬から全戸配布

暮らしの手続きや公共施設案内、市内の観光エリアの紹介など、さまざまな情報を掲載しています。3月31日(水)までに届かない場合は問い合わせください。



問 広報課(☎025-226-2089)

### 固定資産税・都市計画税(第4期) 納期限は3/1

納期限まではコンビニエンスストアでも納付できます。市税の納付には口座振替が便利で確実です。

問 納税課(☎025-226-2294)

### ■新型コロナウイルスの影響で市税の納付が困難な人は相談を

問 同課(☎025-226-2310)

### ☺ 児童手当 10~1月分を支給

児童手当(10~1月分)を2月15日に振り込みました。預金通帳などで確認してください。

問 区役所健康福祉課

### ☺ 3月から障害年金受給者の児童扶養手当算出方法を変更

法改正により、これまで児童扶養手当を受給できなかった障害年金受給者が同手当の支給対象となる場合があります。

3月1日現在で支給要件を満たす人は、6月末までに申請すると3月分の手当から受給できます。

※既に同手当の申請をしている人は手続き不要。詳しくは市HPに掲載

問 区役所健康福祉課

### ☺ 保育園など 4月入園の3次募集開始

受け入れ人数に空きがある保育施設で募集します。

申 3月1日(月)~5日(金)に所定の申請書を第1希望の施設がある区の区役所健康福祉課へ

※申請書は同課で配布。空き状況は3月1日に市HPに掲載

### ☺ 3/1~7は子ども予防接種週間 忘れずに接種を

接種が遅れると免疫が付くのが遅れ、感染症のリスクが高まります。

4月からの入園・入学に備え、母子健康手帳で定期予防接種の接種歴を確認し、未接種のものは早めに接種しましょう。 ※同期間中、夜間や土・日曜に協力医療機関で接種を実施。詳しくは市HPに掲載

問 保健管理課(☎025-212-8123)

### 令和2年度特定不妊治療費・不育症治療費 申請期限に注意

申請期限は治療終了後3カ月以内です。なお、今年2・3月に治療を終了した人の申請期限は4月30日(金)です。通常の申請期限と異なるので注意してください。

問 こども家庭課(☎025-226-1205)

### 大学生など対象 合同企業説明会

県内の企業40社が参加する合同企業説明会を開催します。

日 3月15日(月) 13時~16時 場 朱

鷲メッセ(中央区万代島) 対新潟県在住で、来年3月に大学院、大学、短期大学、高校などを卒業予定または平成31年3月以降に卒業した人

申 3月10日(水)までにハローワーク新潟HPから申し込み

問 雇用政策課(☎025-226-1642)

### 市有地を一般競争入札で売却

対象地  
①秋葉区市之瀬字嘉瀬通348-3外  
②秋葉区矢代田字高ヶ沢5642-5外  
③南区月潟字下屋敷1419

入札日時 3月17日(水) 10時

申 3月11日(木) 17時までに所定の申込書を財産活用課(☎025-226-2382)へ ※土地面積など詳しくは入札案内に掲載。入札案内、申込書は市HPに掲載。市役所本館・分館案内、区役所地域総務課(東・中央・西区は総務課)でも配布

## 国民健康保険 忘れずに届け出を

問 区役所区民生活課(中央区は窓口サービス課) 保険年金課(☎025-226-1077)



年度替わりの3月と4月は卒業、就職、退職などが多い時期です。国民健康保険の加入や脱退は自動的に行われません。就職で新たに社会保険に加入する人や退職などで健康保険をやめる人などは、異動があった日から14日以内に区役所へ届け出をしてください。

加入の届け出が遅れると さかのぼって保険料を納めなければなりません。

脱退の届け出が遅れると 保険料が請求され続けます。

### 国民健康保険とは

被保険者の皆さんが病気やけがをしたときに安心して受診ができるように、お互いに助け合う制度です。保険料の納め忘れのないようにしましょう。

市急患診療センター ☎025-246-1199	消防局 ☎025-288-3191	北区役所(〒950-3393) ☎025-387-1000	秋葉区役所(〒956-8601) ☎0250-23-1000
口腔保健福祉センター ☎025-212-8020	火災情報テレホンガイド ☎025-285-1119	東区役所(〒950-8709) ☎025-272-1000	南区役所(〒950-1292) ☎025-373-1000
西蒲原地区休日夜間急患センター ☎0256-72-5499	災害時の問い合わせ ☎025-226-5656	中央区役所(〒951-8553) ☎025-223-1000	西区役所(〒950-2097) ☎025-268-1000
水道局 ☎0120-411-002(または☎025-266-9311)	市役所(〒951-8550) ☎025-228-1000	江南区役所(〒950-0195) ☎025-383-1000	西蒲区役所(〒953-8666) ☎0256-73-1000

NST 八千代コースター 2/27(土)10:25~
UX 知ック!新潟 毎週土曜 11:58~
TeNY いきいき新潟 毎月第1・3土曜 11:40~
NCV(ケーブルテレビ) 水の都新潟市 毎月第2・4土・日曜 9:00~ 12:00~、ほか

FM新潟 NICE TOWN にいがた 毎週土曜 7:55~ 77.5MHz
BSN おはよう!新潟市です 毎週金曜 7:50~ AM 1116KHz FM 92.7MHz
FM KENTO What's Up NIIGATA CITY 毎週月~金曜 8:25~ 76.5MHz
エフエム新津 クリック!秋葉区 毎週月~金曜 10:00~ 76.1MHz
FM角田 西蒲ぼかぼか情報 毎週月・水・木曜 12:00~ 84.9MHz

ウェブ

市報にいがた

区役所だより

市長記者会見

MGC三菱ガス化学アイスアリーナ (中央区鐘木) 無料滑走券プレゼント

MGC三菱ガス化学アイスアリーナ

日 2月27日(土)~3月31日(水) 13時~18時(土・日曜は10時~16時半) 対当日1回券(貸靴あり)を購入した人 定先着2,000人(1人1日1枚まで) ※無料滑走券の有効期間は購入翌日~11月30日(火)

問同施設(☎025-288-1234)

新津鉄道資料館 空想旅行プランを募集

募集内容鉄道を使った旅行プラン ※プランの内容は後日館内で掲示 定先着5組



申 2月24日(水) 10時からメール(railwaymuseum@city.niigata.lg.jp)で基本事項を同館(☎0250-24-5700)へ

自動体外式除細動器(AED)の貸し出し 3月で終了

市民が参加するイベント向けの貸し出しを3月31日に終了します。4月以降は民間事業所が行っている短期レンタルなどを利用してください。 問 地域医療推進課(☎025-212-8018)

会計年度任用職員などの募集

現在募集中の情報は市HPに掲載しています。



市HPから 職員募集情報一覧 検索

相談

ひきこもり相談支援センター (中央区東万代町)

相談・予約電話☎025-278-8585

- ひきこもり相談 日火~土曜9時~18時 ※来所相談は要予約。家族や関係者も相談可
■居場所 社会参加のきっかけとな

るよう、ひきこもり経験者たちが集い、語り合う 日水曜14時~16時 ※初めて参加する人は要予約

若者支援センター「オール」 (中央区東万代町)

悩みを解決する相談窓口や居場所、自信を育てる講座やイベントを紹介 日月~金曜9時~17時 対新潟市在住・在勤・在学の15~39歳の人とその家族 ※要予約 相談・予約電話☎025-247-6777

動物愛護センター(中央区清五郎) 犬の飼育方相談会

日 3月3日(水) 13時~14時15分 定先着4人 ※1人15分。犬の同伴可



里親に関心がある人向け 3月の相談・説明会

場児童相談所(中央区川岸町1) 申開催日前日17時までに電話で同施設(☎025-230-7777)

- 制度説明会 日 4日(木) 14時~15時半
■個別相談会 日 9日(火) 9時~17時

新築・増築・リフォームなど 専門家による住宅建築相談会

日 3月9日(火) 9時半~12時 場建築行政課(市役所ふるまちなか庁舎) 定先着5組(1組30分) 申 2月24日(水)から電話で同課(☎025-226-2845)

行政苦情審査会委員による 市政に関する苦情の相談

日 3月9日(火) 13時~15時半 場同審査会室(市役所本館) 定先着2人(1人1時間) 申 2月24日(水)から電話で同審査会事務局(広聴相談課内☎025-226-2098)

趣味・講座

西総合スポーツセンター (西区五十嵐1) ダンス教室体験会

¥各200円 申 2月24日(水) 13時から電話で同センター(☎025-268-6400)



☺キッズダンス 日 3月9日(火) 17時~同45分 対就学前児 定先着15人

♣ヒップホップ 日 3月11日(木) 17時20分~18時20分 対小学生以上 定先着30人

☺親子向け和食講座

特別メニューを食べながら和食の良さ「取り分け離乳食」を紹介 日 3月12日(金) 11時半~13時半 場和かふえべじ家(中央区上中1) 対離乳食期の子と保護者 定6組(2人1組) ¥1,000円 申 3月3日(水)までにメール(shokuhana@city.niigata.lg.jp)で基本事項、子の年齢を食と花の推進課(☎025-226-1792)へ ※当選者のみ3月8日までに連絡

♣講座「段ボールコンポストで 堆肥作りと炭の活用法」

日 3月14日(日) 10時~12時 場豊栄地区公民館(北区東栄町1) 定先着10人 ¥無料 申 2月24日(水)9時から電話でエコープラザ(☎025-270-3009)

介護の担い手養成研修 「介護の基本」

日 3月16日(火)・17日(水)・19日(金) 9時半~16時半 ※全3回。16日は12時まで 場新潟テルサ(中央区鐘木) 定50人 ¥無料 申 3月5日(金)までに電話でケアンドケアハートスクール(フリーダイ



ヤル0120-810-597) 問 地域包括ケア推進課(☎025-226-1281)

うららこすどの講座

問 同施設(秋葉区小須戸☎0250-38-5430) ①みそ教室 日 3月27日(土) 10時~12時 定12人 ¥3,000円

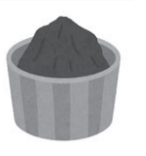

②週末農業 日 4月10日(土)~10月24日(日) 10時~12時 ※全10回 定先着200人 ¥3,600円

▶申①は3月5日金曜(必着)までに、②は2月24日(水)から、はがきに基本事項を記載し、〒956-0101、秋葉区小須戸893-1、同施設へ ※①は当選者のみ3月17日までに案内を発送

西川総合体育館(西蒲区善光寺) 4~6月のスクール参加者募集

対中学生を除く15歳以上 申 2月24日(水)9時から電話で同館(☎0256-78-7258) ※各1時間



■初めてのピラティス 日月曜9時半 定先着18人

■ジャイロキネシス 日月曜20時15分 定先着13人

■ソフトエアロ 日火曜14時半、金曜10時45分 定各先着15人

■リラックス・ヨガ 日火曜20時15分 定先着16人

■初めてのスタビライゼーション 日水曜19時 定先着15人

■スタビライゼーション 日水曜20時15分 定先着14人

■ハワイアンフラ初級 日金曜19時 定先着17人

■◇ハワイアンフラ中級 日金曜20時15分 定先着15人

▶¥各1回520円(◇は1回650円)◀

身体障がい者のための 初心者パソコン講座

日 4月6日~7月27日(火曜全15

春の訪れを感じる ひな人形巡り

※写真は昨年以前のもの



そのほか市内のイベント情報はこちら▶ (新潟観光コンベンション協会HP)



中央区

各施設でひな人形を展示

燕喜館(中央区一番堀通町) ひな人形展

日 3月14日(日)まで9時~17時 ※3月1日(月)休館 ¥無料 問同館(☎025-224-6081)



旧小澤家住宅(中央区上大川前通12) ひな人形とからくり人形展

日 3月21日(日)まで9時半~17時 ※月曜、2月24日(水)休館 ¥入館料 問同施設(☎025-222-0300)



旧齋藤家別邸(中央区西大畑町) ひな祭り展

日 3月21日(日)まで9時半~17時 ※月曜休館 ¥入館料 問同施設(☎025-210-8350)

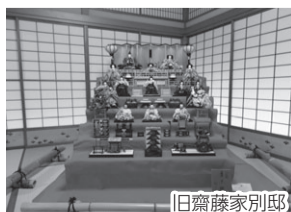

秋葉区

秋葉ひなめぐり

期間中、スタンプラリーやイベントを実施 日 3月7日(日)まで ¥一部有料 問秋葉区役所地域総務課(☎0250-25-5672)

新津地域交流センター(秋葉区新津本町1) つるしひなの展示

折り紙で作ったつるしひなを展示

在郷町小須戸 ひな・町屋めぐり

しゅうらん 舟連で栄えた町屋の街並みが残る本町通り商店街などの約30店舗に展示



西蒲区

岩室温泉ひな巡り

岩室温泉街の店舗や旅館に展示。ひなランチ、作品展、スタンプラリーなども実施

日 2月26日(金)~3月14日(日)

¥入場無料

問岩室観光施設いわむろや(☎0256-82-1066)



しっかりと手洗い マスクを着用 「3密」を避ける 保健管理課(☎025・212・8194)

新型コロナウイルス感染症を予防しよう

回) 10時~12時 場 総合福祉会館(中央区八千代1) 対新潟市在住で身体障害者手帳を持っている70歳以下の人(視覚・聴覚障がい者を除く) 定9人 ¥3,500円 申3月18日木曜(必着)までに往復はがきに基本事項、年齢、障がいの等級を記載し、〒950-0909、中央区八千代1-3-1、総合福祉会館内市身体障害者福祉協会連合会へ 問障がい福祉課(☎025-226-1238)

食品加工支援センター(南区東笠巻新田) 4月の講座

- 時13時~16時 申開催日の5日前までに電話で同センター(☎025-378-2158)
◇生産者のための食品衛生(座学) 日13日(火) ¥500円
■果物入り焼き菓子作り 日17日(土) ¥2,500円
■大麦パン作り 日23日(金) ¥2,000円
■カスタードプリン作り 日28日(水) ¥2,500円
▶定各7人(◇15人)◀

春のスポーツ教室 14施設で開催 参加者を募集

各種スポーツのほか約350教室を用意しています。
※申し込み方法など詳しくは市開発公社HP=右上=に掲載
問同公社スポーツプロモーション課(☎025-265-6735)



催し物

音楽文化会館 オンラインリレーコンサート

同館HPで新潟の音楽家たちの演奏動画を公開 日3月28日(日)まで ¥無料 ※「新潟市音楽文化会館」または「おんぶんリレーコンサート」で検索 問同館(☎025-224-5811)



北区郷土博物館(北区嘉山) 昭和のくらし展

日5月16日(日)まで9時~17時 ※月曜(祝日除く)、2月24日(水)、4月30日(金)、5月6日(木)休館。4月10日・24日(土)13時半~14時に展示説明会を実施 ¥無料 問同館(☎025-386-1081)



巻郷土資料館(西蒲区巻甲) 企画展 「絵はがきから見る明治・大正・昭和」

日2月28日~3月28日(日)9時~16時半 ※月曜、3月23日(火)休館 ¥無料 問同館(☎0256-72-6757)



アクアパークにいがたの催し

- ¥入館料 問同施設(西区笠木☎025-264-6400)
①おもちゃ病院 日2月28日(日)10時~14時 ※精密電子機器は不

健康寿命の延伸

知って役立つ 保健だより 23

問健康増進課(☎025-212-8166)

いつもの生活で運動量アップ

日常生活のさまざまな活動は、意識一つで運動になります。「時間がなかなか取れない」という人も、何かをしながら、あるいは隙間時間に意識して体を動かすことで、無理なく運動量を増やすことができます。

活動の工夫を参考に、自分の生活に合わせてできることから取り組んでみましょう。

活動の工夫

- 筋力アップ ・テレビを見ながら片足上げ
・信号待ちで、お腹引き込み
・掃除機かけで片足踏み込み
・入浴中に足指グーチョキパー
・食後に椅子から立ち座り
ストレッチ ・仕事の区切りに深呼吸や伸び
・歯磨きしながら、ふくらはぎ伸ばし
有酸素運動 ・子どもと一緒に体を使った遊び
・通勤で早歩き



スポーツ庁HP

「女性のスポーツ促進キャンペーン」でさまざまな運動を紹介しています

スマートフォンは こちらから



可。要部品代実費

- ②木工教室 日2月28日(日)10時~14時 定先着20人
③ひなあられプレゼント 日2月28日(日)10時 定先着50人
④ガラポン大会 日3月21日(日)10時~15時 定先着100人
▶対②~④小学生以下◀

市児童センター(中央区東万代町) 3月の催し

- 申2月25日(木)13時から電話で同センター(☎025-246-7715)
①ひな祭り 日3日(水)10時半~11時20分 対1歳半~3歳の子と保護者 定先着10組
②運動遊び 日10日(水)10時半~11時20分 対1歳半までの子と保護者 定先着10組
③ママのための体エクササイズ 日12日(金)10時半~11時 対就学前児と母親 定先着5組
④運動会ごっこ 日17日(水)10時半~11時20分 対1歳半~3歳の子と保護者 定先着10組
⑤ベビータッチング 日18日(木)10時半~12時 対令和2年10~12月生まれの子と母親 定先着6組
⑥将棋教室 日20日(祝)13時半~15時 対小学生 定先着10人
⑦大きな紙芝居 日26日(金)14時~15時 対1歳~小学生(就学前児は保護者同伴) 定先着14人
⑧折り紙建築 日28日(日)13時半~15時半 対小学3~6年生 定先着8人
▶¥無料(⑤200円⑧250円)◀

もしもピアノが弾けたならの会 スペシャルコンサート

日3月3日(水)13時~16時半 場りゅーとぴあ(中央区一番堀通町) 定先着300人 ¥無料 問文化創造推進課(☎025-226-2624)



エコプラザ(東区下木戸3) 3月の催し

- 問同施設(☎025-270-3009)
■リサイクル品展示提供 日6日(土)~18日(木)9時~17時 ※月曜除く。新潟市在住の小学生以上1人1点 抽選日時21日(日)14時から
♣おもちゃ病院 日6日(土)・20日(祝)13時半~15時半 ¥無料
♣3月の講座
①包丁研ぎ 日6日(土)10時~12時(30分ごとに実施) 対18歳以上 定各回先着6人
②余り布でフクロウ作り 日10日(水)10時~12時 対18歳以上 定先着6人
③布草履作り 日11日(木)・12日(金)13時~16時 ※全2回 対18歳以上 定4人
④ペットボトルキャップでハンドスピナー作り 日13日(土)10時、13時半 ※各1時間半 対小学生と保護者 定各回先着8組(2人1組)
⑤牛乳パックではがき作り 日20日(祝)10時~12時 定先着4人
⑥廃油でろうそく作り 日26日(金)10時~12時 定先着4人
⑦段ボールコンポストで堆肥作りと野菜作り 日28日(日)10時~12時 定先着10人
▶¥①④各100円②⑥各300円③500円⑤⑦無料 申2月24日(水)9時から(③は28日日曜までに)電話で同施設◀

アルビレックス新潟 ホーム開幕戦親子観戦招待

日3月6日(土)13時半 場デンカビッグスワンスタジアム(中央区清五郎) 対新潟市在住・在学の小・中学生の親子 ¥無料 申試合日の4日前までに専用サイト=右上=から申し込み ※定員は同サイトに掲載 問スポーツ振興課(☎025-226-2595)



マイナンバーカード未取得者向け 3月末までに交付申請書を発送

マイナンバーカードが今年3月(予定)から健康保険証として利用できるようになるのを前に、同カードを発行する地方公共団体情報システム機構からカード未取得者へ、交付申請書が3月末までに順次発送されます。パソコン・スマートフォンでの申請方法や、申請書が届く前に申請する場合など、詳しくは市HPに掲載しています。

※次のいずれかに該当する人は発送対象外①令和2年10月31日時点で75歳以上②令和2年1月1日以降に生まれた、または国外から転入した③在留期間の定めのある外国人

問制度について...マイナンバー総合フリーダイヤル(☎0120-95-0178)
申請について...区役所区民生活課(中央区は窓口サービス課)



スマートフォンは こちらから

マイナポイント 申込期間が延長

マイナンバーカードを持っている人がキャッシュレス決済サービス利用額の25%(最大5千円)分のポイントをもたらす「マイナポイント」のポイント付与期間が、9月末までに延長されました。ポイントをもらうには3月までのカード申請のほか、ポイントの予約と申し込みが必要です。詳しくは総務省HPに掲載しています。



スマートフォンは こちらから



マイナンバーカードの主な活用方法

- ・各種公的手続きや民間サービス利用時の本人確認書類として利用できます
・住民票の写しや印鑑登録証明書などがコンビニエンスストアで取得できます(土・日曜、祝・休日も取得可)



### エネルギーカフェ 「環境価値」とまちづくり

日 3月13日(土) 13時~15時  
場 TABI BAR & CAFE from SUZUVEL  
(新潟駅構内)  
定 先着25人 ¥無料

※オンラインでの参加も可(定先着100人)。希望者は2月24日(水)からメール(info@oratte.org)で基本事項、メールアドレスをおらって協議会へ

問 環境政策課(☎025-226-1365)

### ゆいぽーと(中央区二葉町2) 3月の催し

問 同施設(☎025-201-7530)

#### 1 国際交流員とゲームで交流

日 14日(日) 13時半~16時 対 小・中学生と保護者 定 20人 ¥200円

2 県内外作家から見た新潟の映像上映 日 19日(金)~21日(日) 13時半~17時半 定 先着30人 ¥無料

3 施設探検と工作 日 28日(日) 9時半~11時半 対 4月に小学1年生になる子と保護者 定 8組(2人1組) ¥300円

4 冒険遊び 日 28日(日) 13時半~16時半 対 小学4~6年生 定 10人 ¥100円

▶ 申 1 は2月28日(日)、3 4 は3月12日(金)までに電話で同施設

### 骨密度測定

日 3月18日(木) 10時~14時半(12時~13時を除き30分ごとに実施)  
場 クロスパルにいがた(中央区礎町通3) 対 新潟市在住の18歳以上

定 各回先着7人 ¥無料  
申 2月25日(木)から電話で市役所コールセンター(☎025-243-4894)  
問 健康増進課(☎025-212-8166)

### 西蒲区 3月のまち歩き

時 9時半~12時 ¥各500円  
申 3月1日月曜(必着)までに、はがきに基本事項を記載し、〒953-8666(住所不要)、西蒲区役所産業観光課(☎0256-72-8454)へ ※当選者のみ3月10日までに案内を発送  
■ 間瀬銅山跡の山野草を楽しむ  
日 27日(土) 集 解 間瀬田ノ浦駐車

場(西蒲区間瀬) 定 20人  
■ 萬福寺と天狗谷 日 28日(日)  
集 解 萬福寺駐車場(西蒲区仁箇)  
定 30人

## 事業者向け

### 障がい者多数雇用事業者優遇制度 令和3年度登録事業者を募集

同制度へ登録することで、新潟市の物品購入や業務委託で優先的に取り扱われます。

対 新潟市に本店・支店があり、難治性疾患患者などを含む障がい者の雇用率が4.4%以上で2人以上雇用している事業者

受付開始日 3月1日(月)  
※詳しくは市HPに掲載。4月1日以降は登録条件が変更

問 障がい福祉課(☎025-226-1249)

### 産業振興センター(中央区鐘木) 施設内覧会

日 3月2日(火)・3日(水) 9時~17時  
定 各日先着8組(1組1時間)  
¥無料 申 2月24日(水)9時から電話で同センター(☎025-283-1100)

### 農業者向けセミナー YouTubeで動画を配信

日 3月8日(月)~21日(日)  
テーマ 1 食品表示 2 HACCP ¥無料  
申 3月4日(木)までにメール(nogyoken@city.niigata.lg.jp)で基本事項、テーマを農業活性化研究センター(☎025-362-0151)へ

### 起業家や創業者を支援 事業所賃料を補助

対 創業予定または創業3年未満で事業活動を行う個人やグループ、企業 ※小売業など一部対象外の業種あり  
補助率・期間 情報通信関連産業…賃料の3分の1~2分の1(月上限3~5万円)・3年▷そのほかの産業…賃料の3分の1(月上限3万円)・1年(UJターンをした人、特定創業支援認定を受けている人は補助率、上限額を引き上げ)  
申 4月19日(月)までに所定の申請書を企業誘致課(☎025-226-1689)へ  
※申請書、要件など詳しくは市HPに掲載

## 市政参画コーナー

### 附属機関などの会議

次の会議の開催を予定しています。日程など詳しくは市HPに掲載しています。

スマートフォンはこちら



▶ 市HPから

社会教育委員会 日 3月4日(木)

問 生涯学習センター(☎025-224-2088)

障がい者地域自立支援協議会全体会 日 3月15日(月)

問 障がい福祉課(☎025-226-1247)

※手話通訳、要約筆記、点字資料が必要な人は3月2日(火)までに電話またはFAX(025-223-1500)で同課へ

中央公民館運営審議会 日 3月19日(金) 問 同館(☎025-224-2088)

にいがた住まい環境基本計画推進有識者会議 日 3月23日(火)

問 住環境政策課(☎025-226-2815)

### そのほかの会議

次の会議の開催を予定しています。詳細や最新の情報は市HPに掲載しています。



1 農業委員会定例総会 日 2月26日(金)

問 中央農業委員会事務局(☎025-382-4964)

2 選挙管理委員会 日 3月1日(月)

問 選挙管理委員会事務局(☎025-226-3343)

1



2

スマートフォンはこちら

### 動く市政教室「旧齋藤家を巡る」

燕喜館と旧齋藤家別邸を見学し、歴史や文化を学ぶ

日 3月11日(木) 9時、13時 ※各2時間半

スマートフォンはこちら



集 解 新潟駅南口 定 各回18人 ¥300円

申 3月1日月曜(必着)までに往復はがき(〒951-8550、広聴相談課)またはメール(kocho@city.niigata.lg.jp)で基本事項、参加者全員(2人まで)の住所・年齢・電話番号を同課(☎025-226-2098)へ

※応募は1組1通。市HPからも申し込み可。見学後レポートを提出。マスクの着用と筆記用具が必要



旧齋藤家別邸

### ご意見・ご提案(パブリックコメント)

パブリックコメントの手続きは、政策形成の透明性と公平性、市民の市政への参加機会の確保を目的に行われます。次の内容についてご意見・ご提案を募集しています。今後の募集予定は市HPに掲載しています。



スマートフォンはこちら

▶ 市HPから

食品衛生監視指導計画(素案) 日 3月2日(火)まで

問 食の安全推進課(☎025-212-8230)

予防接種事務に係る特定個人情報保護評価書(案) 日 3月10日(水)まで

問 保健管理課(☎025-212-8123)

## 味わってみませんか 新潟の旬の食材

新潟市が自信を持って全国に誇る農畜水産物「食と花の銘産品」の中から、これから旬の時期を迎える品目を紹介します。



問 食と花の推進課(☎025-226-1864)

### イチゴ「越後姫」(6月中旬まで)

果重が15~20gと大粒で甘く、程よい酸味と豊かな甘みがあります。



### 女池菜(4月下旬まで)

「とう菜」の一種で、雪と厳しい寒さに耐えることで豊かな甘みとほろ苦さが生まれます。



### 南蛮エビ(6月下旬まで)

まったりとした豊かな甘み、むき身の紅の美しさは、新潟ならではのぜいたくです。



### 新潟市食育・花育推進キャラクター 「まいかちゃん」公式Instagram

旬の食材や地産地消推進店の紹介、食についての最新情報などを発信しています。



スマートフォンはこちら

## 12月20日号「市報にいがた」 読者アンケートの結果を報告

皆さんから頂いた意見を参考に、より良い紙面づくりに努めます。ご協力ありがとうございました。

問 広報課(☎025-226-2089)

調査期間 昨年12月20日~1月8日 回答数 185人

調査結果 全体の9割以上の方が12月20日号の市報にいがたの内容について「大変良かった・どちらかといえば良かった」と回答。同じく全体の9割以上の方が市報リニューアル(平成30年7月)後、必要な市政情報が「得られている・どちらかといえば得られている」と回答した。

回答 1 12月20日号の内容はどうか 大変良い40.0%(74人)、どちらかといえば良い56.2%(104人)、どちらかといえば悪い3.3%(6人)、未回答0.5%(1人)

2 市報リニューアル(平成30年7月)後、必要な市政情報は得られているか 得られている50.8%(94人)、どちらかといえば得られている43.8%(81人)、どちらかといえば得られていない3.8%(7人)、得られていない1.1%(2人)、未回答0.5%(1人)

3 どんな手段で市政情報を知りたいか 市報・区役所だより85.4%(158人)、ホームページ28.6%(53人)、新聞24.9%(46人)、ほか ※複数回答